朝鮮日報 夕刊 三十日(土) 本紙夕刊二十二面 發行所 朝鮮日報社

옴 피부병 히벽고 靑山膏

林大將、深思熟慮코 午後부터 組閣着手

梅津次官、陸軍의方針을說明하고 議會解散方針을說明

【東京電話同盟】大命을 拜受한 林大將은 三十日午前十時 梅津次官을 招致하고 陸軍의 新內閣에對한 要望과 部內情勢를 聽取하엿는데 記者團의 會見申請에 對하야 林大將은 目下 熟慮中임으로 아무것도 말할수업다 梅津次官과의 會見內容에對하야 아직말하기까지는 되지못하엿슴으로 暫時 기다리기를바란다 早晩間말할時期가 잇스리라고 한다고會見을 拒絶하고 組閣方針에 關하야 沈思默考를 繼續하고 잇는데 午後組閣本部에 入하기로되엿다

【東京電話同盟】陸軍에서는 三十日 午前九時半부터 陸相官邸에 寺內陸相、杉山敎育總監、中村敎育總監部本部長、梅津次官等 首腦部가 參集하야 大命降下한 林銑十郎大將의 組閣事前工作으로 陸軍當局의 意向을 聽取하고십다는 旨를申請한데對하야 여러가지로 協議한結果 林大將에게 說明할 陸軍의根本方針에 關하야 梅津次官으로부터 陸軍現下의 時局認識 其他에 關하야 說明하기로 決定하고 梅津次官은 午前十時 千駄谷의 私邸에 林大將을 訪問하고 約三十分에亘하야 陸軍의 抱懷하는 時局認識軍要國策等에 對하야 詳細說明을 行하엿다 그리고 陸軍의 意向으로서는 林銑十郎大將은 曩者 陸軍大臣이엿고 二·二六事件前後까지 軍事參議官의 要職에잇서 部內의 情勢動向에對하여는 大體로 承認하고잇슴으로 軍備充實、庶政一新、軍規肅正等詳細에 亘하야說明必要는업다하야 組閣에當하여도 參考로寺內陸相이 何故로 辭任하게되엿는가하는 理由即第七十議會에서 政黨과의時局認識의相違、陸軍의信念에對하야 說明하고 公明正大한 政治를 行하기爲하야 軍은 어데까지 時局認識을 달리하는者와의 妥協을 排擊하는것이라는것을 明確히 表明하야 林大將의 考慮를 希望하엿다 即陸軍은 結局

一、旣成政黨及 이에 因緣이엿지안흔者의 入閣을 希望하지안코 新人을要望함

을 排擊하기爲하야 七十議會는 解散할 確固한 方針을 取하기로하엿든것은 寺內陸相의 辭任에 當하야도 公式으로 聲明하엿든바이다 林大將이 이點에 기픈 認識을 갓고잇는限陸軍은全力을다하야 努力할것을明白히한것이라고 解釋된다

【東京電話同盟】梅津陸軍次官과 林大將의會談에잇서 먼저林大將으로부터 今回宇垣大將에 對하야 陸軍이取한 態度及陸軍의 情勢에對하야 質問이잇고 이에對하야 次官은 宇垣大將에 對하야 陸軍이 그런態度를取한것은 宇垣大將에 對한 感情은 아니다 同大將이 組閣할境遇 部內一般情勢가 如何한 變化를 示할는지도 알수업고 如斯한것은 國家를爲해서나 陸軍今後 또는宇垣大將個人을 爲하여도 取하지안흘바라고 생각하엿기때문이오 他意는업다 即宇垣大將의 境遇는 全然特殊한境遇이다 따라今後何人에 依하야 組閣이 되드라도 其內閣이 時勢에 卽應한 革新政策을 斷行하는 者라면陸軍으로서는 何等反對하려안는다는 意味를 述하고 그리고 時局認識과 陸軍의 信念等에對하여도 懇談을 거듭하고 會談約三十分後에 辭去하엿다

閣僚詮衡開始! 組閣方針이미成案

【東京電話同盟】二十九日夜 組閣의大命을 拜受한林大將은 如何한方針下에 組閣工作을 進行할것이냐에對하야 苦慮를거듭하면서 一夜를새엿는데 三十日早朝는 明治神宮及 靖國神社에參拜하고 一旦 歸邸하엿다가 午前十時 梅津次官의來邸를求하야 約三十分間 會見하고 陸軍部內의 諸情勢及軍의要望하는 革新政策에對하야 詳細說明을聽取하엿슬뿐으로 格別한 活動도업시 午前中을 沈默考慮로보내엿다 이것은 時局의重大性과 其複雜微妙한데 鑑하야 特히 先輩인宇垣大將의 組閣工作이 陸軍의全面的排擊으로 마침내 流産된事情에 鑑하야 愼重을期하기爲함인데 梅津次官과의會見結果로今後의組閣方針에對하여도 大體成案을어든模樣인데 林大將은 同日午後 組閣本部에 入하야 아침내具體的組閣工作에 着手하야 閣員의 銓考를 開始하기로되엿다

林內閣閣僚豫想

【東京電話同盟】組閣의大命을拜受한林大將은 三十日 陸海軍首腦部의 意見을徵한다음時局을收拾할準備를어드면 速히 組閣에 着手하기로되엿는데 林內閣의閣僚는 左와如하리라고 觀測된다

外相 人材中에서起用
內相 潮內相의留任說이有力
藏相 池田成彬又는結城豐太郎 或은 馬場藏相留任
陸相 杉山敎育總監 板垣征四郎中將
海相 末次大將 野村大將
法相 小原直?

그리고 吉田茂氏는入閣할模樣이나政黨代表는入閣식히지안코萬若 어늘境遇에는黨籍離脫을 要求할 靑年人材로政黨員中에서 閣僚를 어들것이다 그리고 將來行政機構改革에 便利케하기爲하야 拓務省을廢하야 二、三省을兼職을行하리라고 觀測된다

孝明天皇御例祭

【東京電話同盟】三十日은 孝明天皇의 御例祭日으로 天皇陛下御親拜 宮中皇靈殿에서 嚴肅히御祭典을 執行하압시엿다 秩父宮殿下를 奉始하와 御在京各皇族殿下께서는 午前九時五十分 御參着 松平宮相以下 宮內官이 먼저着席하야 莊重한 神樂歌裡에 御開扉、三後掌典長御祝詞를奉奏하고 天皇陛下께압서는 內陣의 御座에 御參進하압시와恭順히御拜禮하압신 다음 皇后陛下各皇族殿下의御拜 諸員의 拜禮가잇고 御儀를終了하압시엿다

義宮殿下 葉山에御避寒

【東京電話同盟】義宮殿下께압서는 三十日午後一時三十五分 宮城御出門 同一時五十二分 東京驛發 電車로 同二時五十一分逗子驛御着車、皇太子殿下、順宮殿下御避寒中이신 葉山御用邸附屬邸에 入하시와 當分御滯在하실 御豫定이시다

陸相第一候補 杉山敎育總監을推薦

陸軍三長官會議서

【東京電話同盟】陸軍에서는 三十日午前 梅津次官과 林大將과의 會見으로 時局을認識하고組閣態度에 關하야陸軍과의 間에 意見一致되엿슴으로 後任陸相을 推擧하기로되여 同日午前十一時半부터 陸相官邸에서 三長官會議를 開催하고 閑院參謀總長宮殿下를 奉始하야 寺內陸相、杉山敎育總監三長官이、參集하야 愼重協議한 結果後任陸相의 第一候補로 現敎育總監杉山元大將을 推薦하기로 決定하엿다 그리고杉山敎育總監의後任은 一時的이라면 敎育總監部本部長 中村孝太郎中將의 代理가 實現되고 그러치안흐면 畑臺灣軍司令官이 轉任될터이다 畑中將의 轉任이 實現되면 中村中將이 其後臺灣軍司令官이되고 敎育總監部本部長에는 香月第一師團長이 補케되리라고 觀測된다

陸軍의態度

【東京電話同盟】陸軍首腦部로서는 林大將으로부터 會見을求하엿슬時는 現下의 情勢와 時局의認識에 關하야 다시詳細한 說明을 行하고 懇談을 遂하엿는데 革新的强力內閣의出現을 根本目標로 具體的組閣方針으로는

一、閣僚銓衡에對하여는 閱歷貫祿、出身等을一切 眼中에두지안코 어데까지 人材拔擢主義에依할것
一、庶政一新의 諸懸案件인 內閣機構改革의 決行을 容易케하기爲하야 少數閣僚內閣制를實現하야 可及的嚴選을行할것
一、議會의 現狀에 鑑하야 旣成政黨에 黨籍을둔人物은 一切入閣식히지아니할것

從來 軍이 庶政一新의推進力으로 要望하여오든바를 進言하리라고 觀測된다

革新的强力內閣이 現下의根本目標

閣僚銓衡에잇서閱歷、貫祿出身等은問題外 旣成政黨의人物排除

組閣本部는 橫山氏別莊으로

【東京電話同盟】林大將의 組閣本部는 軍人會館 日本靑年館等을 候補地로 物色中이든바 日本靑年館隣接東京府知事 橫山助成氏別莊을 使用하기로 決定하엿다

重臣宮中退下

【東京電話同盟】百武侍從長은三十日午前零時二十分 湯淺內府는同二十八分 宮中을退下하야 各其自邸로 歸還하엿다

平沼男의固辭로 林大將을奏薦

林大將에大命降下까지經過

【東京電話同盟】宇垣大將의 組閣工作은 陸軍의拒否를맛나 마침내 二十九日 大命을 拜辭하게되엿는데 湯淺內府는 天皇陛下의命을밧드러 興津坐漁莊에 元老西園寺公을 訪問하고 御下問의奉旨를 傳達하엿든바 老公은 時局의重大性에鑑하야 熟慮한結果 時局을收拾할 適任者로 第一候補에 樞密院議長 平沼騏一郎男 第二候補에 元陸相林銑十郎大將을 奏薦하기로 決定하엿스므로 湯淺內府는 即時坐漁莊을辭去 即日歸京參內하야 園公의奉答內容을 伏奏하엿다 그러나第一候補者인平沼男은 樞密院議長의要職에 잇스므로 먼저其眞意를 明確히할必要가잇다하야 湯淺內府는 西大久保私邸에 平沼男을 訪問하고 그의뜻을聽取하엿든바 平沼男은 其任이아니라고 固辭하므로 湯淺內府로부터 그뜻을伏奏하고 同夜十一時 第二候補인 林銑十郎大將에게陛下께부르시는 電話가잇섯다 따라 同大將은同十一時十分 千駄谷自邸를나와 宮中에 參內天皇陛下께서拜謁하다음 後繼內閣組織의大命을拜受하엿다 同大將은 時局의重大性에鑑하야 다만恐懼하면서 삼가暫時御猶豫를奉乞하고 三十日午前零時二分 宮中을退出하야自邸로歸還하야 即時組閣準備에着手하엿다

暫時靜觀! 安藤政友幹事長談

【東京電話同盟】林大將의 組閣에對하여는 首相이 軍人이든가 文官이든가 何人이 內閣을組織하든가를 不問하고 第一에는非常時局을 認識하고 文武格循을 開하야 眞正한强力內閣을 出現함이 絕對要件이다 第二에는其政綱政策이 이미明示된 我黨의 指導方針에 適合하고 안하는것이다 我黨은 冷靜公平히 이二要件에對한 新內閣의 態度를 究明하야 態度를決定할것으로 그때까지 靜觀할方針이다

國同代議士會 林內閣支持決定

【東京電話同盟】國民同盟은 三十日午前十一時 丸內本部에서代議士會를 開催하고 大命을 拜受한 林大將에對한 黨의態度에對하야 協議한結果 今日의 時局을 收拾함에는 軍內部에 望이잇고 또世間에서도 其人格을 認定하고잇는 林大將은 適任이라고 認定하고 新內閣成立을 支援하기로 決定한다음 新內閣에 對하야

一、內政革新外交의 一元을 完成하기爲하야 內閣制度에 大改革을 加할것
二、政界의 根本的 革新策으로 議會를 解散할것
三、物價의急激한騰貴 急激한低落을防止하기爲하야 細心注意

蘇反革命被告十三名 銃殺을言渡

라덱氏外四名에게는禁錮十年

【莫斯科三十日發同盟】莫斯科最高法院軍事部는 反革命(트로츠키派本部)被告十七名에 對하야 判決을 내리엇는데 首魁피아다고프元重工業人民委員部次長等十三名에게는 最嚴罰로 銃殺刑을 言渡하엿다 他方言論界第一人者라덱氏소코르니코프元外務人民委員部次長等三名에게는 刑一等을減하야 十個年의禁錮를 言渡하엿다

組閣은順調進捗 庶政一新斷行乎

林內閣에對한貴院方面의觀測

【東京電話同盟】貴族院方面에서는 林新內閣에 對하야 左와 如한 觀測과 要望을 하고잇다。大命을 拜受한 林大將이 組閣에 成功하리라고는 軍部內의 狀勢로보아 거이 確實한바 院外에 順調로 進捗될것으로 思惟된다 新內閣은 庶政一新에 關하야 相當히 果敢하게 實行할것이다 國民에게 가장 關係잇는 財政政策에 對하여는 何人이 藏相에 就任하는가에 依하야 決定할것이나 이에對하여는 愼重한 態度로 臨하기바란다

議會解散은必至 ◇民政黨의觀測

【東京電話同盟】林大將에게組閣大命이 降下되엿다 對하야 民政黨의小泉、大麻等首腦部는 二十九日深更 町田總裁邸에 參集하야 意見을 交換한結果 黨의態度로서는 立憲의本義에 則하야國民의總意에基한 强力內閣의 成立을希望하는 旣定方針에는 變함이업다 따라 林大將이眞正으로 이點에 合致되는가 못되는가를 究明하고또 組閣方針과 政綱政策의 發表를 기다려 愼重히 態度를 決定할것이라는 自重論에 一致되엿스므로 三十日午前十時 總裁邸에 櫻內 小泉 院內外總務 永井幹事長等이 參集하야 首腦部會議를 開催하고 [illegible]에 關하야 午後二時부터 本部에서 院內外總務會를 開催하고 正式으로 黨의 態度와 時局對策에 對하야 協議하기로 되엿는데 黨內多數는 林內閣의 出現으로 議會解散은 到底히 免치못할것이라는 觀測을 나리고 자못緊張하야 組閣의推移를 注視하고잇다

大陸政策遂行의 理解者임이必要

坂垣關東軍參謀長談

【新京三十日發同盟】林大將에게 大命이 降下되엿다는 報道에 關東軍參謀長、板垣中將은 三十日午前一時四十分 官邸에서 左와如히 말하엿다

內閣首班者에 對한 批評은 此際 말할資格도업고 또한時期도아니다 다만我等은 友邦滿洲國에 잇서 日本의 大陸政策遂行의 貫徹을 期하기爲하야 滿洲國에서는 産業五個年計畫、日本의 大量移民、治外法權撤廢 其他 重要國策을促進하고 今年度부터 非常時計畫에 着手의 第一步를 踏出하엿는데 滿洲國의 發展은 日本의 興隆인바 我等關東軍은 이『日本을위한 滿洲』를 高唱한 重責을擔하고 大陸政策에 邁進하고잇슴으로 國家의首班은 이『日本을 위한 滿洲』라는것에 理解者이기를 希望하고 또非常時日本의大陸政策의 가장조흔理解者가아니면 안된다

그리고 板垣中將은 陸相候補說을 正面으로否定하고잇다

海相候補 野村末次兩大將

藤田大將이有力

【東京電話同盟】海軍에서는 後繼內閣의 首班에 關하여는 從來非常時局을 克服하고 政局을 安定케할수잇는 强力의 統制力을 가진 人材라면 어느方面에서라도 조타는데서 組閣의 大命이 降下된 林銑十郎大將에 對하야 支持協力을 不惜하나 後任新海相은 林內閣에入閣함에 際하여는 無條約第一年以後에 잇서帝國海軍의 軍備充實에 關한 根本方針及 第三次 補充計畫의 圓滑한 施行等의 重要諸點에 關하야 林大將의 諒解承認을 求하게 될터이다 그리고 後任海相에는 軍事參議官野村吉三郎 同末次信正兩大將이 最有力하고 藤田尙德大將의呼聲도잇다

宇垣大將 正式으로退官手續

【東京電話同盟】宇垣大將은 二十九日 大命을 拜辭하는同時에 陸軍部內의 情勢에 鑑하야 陸軍大將의 地位에 잇슬수업다고하고 官을 辭하기로 決定하고 寺內陸相에 對하야 正式으로 退官願出의 手續을 取하엿다

宇垣大將 拜辭經緯

【東京電話同盟】廣田內閣이 政黨과 軍部間에서서 苦境에陷入하게되여 二十三日드되여 總辭職을 決行하엿는데 이는어느意味에서 軍部가 所謂政治의 推進力으로서의 立場을 明白히한것이므로 後繼內閣에 對하야는如何든지軍의 主張을 相當히取入한 人物에게 大命이 降下할것으로서 期待되고잇섯다 그런데 後繼內閣首班者의 御下問에對하야 元老西園寺公은 一般의豫想에反하야 從來부터 軍部內에 如何튼 風說이잇든 宇垣大將을 推薦하엿다 元老重臣에如何한 成算이잇섯든가는 알수업스나 이때문에 前例를 보지못한 組閣困難이 이러낫다 朝鮮總督을 辭任한後 悠悠히 伊豆長岡別莊에서 閑日月을 보내고잇든 宇垣大將에 御召命의 電話가잇섯기때문에 宇垣氏는 十四日急遽히 上京하야 惶悚하압게도 一時半參內 拜謁을 賜한後大命을拜受하고 四谷私邸에 들어갓다 宇垣大將에 大命降下의 報가傳하매 陸軍部內의 空氣는俄然硬化하야 『陸軍大臣을 보내지안는다』는소리가 放送되엿다 陸軍이 宇垣大將을 排斥하는理由는일직이 陸軍部內에 企圖되엿든어느 事件에對하야 宇垣大將이參劃하엿다는 疑心을밧고또政黨財閥과의 關係가갑고 庶政一新의 斷行等은 到底히 期待할수업다 如斯한 人物이 內閣의首班이될時는 肅軍達成途上에잇는皇軍統制上 一大支障을 招來한다는것이다 따라서 政綱政策에關한것이 아니니만치 組閣困難은 一層더큰것이엿다 一方宇垣大將으로서도 이런空氣를알지못한바는 아니나 如何튼지期하는바와가티 陸軍部門의 反對의소리를無視하고 二十五日에는 [illegible] 今井田淸德氏를 參謀로 하고 寺內 永野兩相을 訪問하야 組閣工作의 第一步를내어디뎟섯다 寺內陸相은 宇垣大將에對하야 部內의 反對情勢를 詳細히 說明하고 三長官會議에잇서서도 陸相推薦困難에 意見一致한旨를 述하엿는데 宇垣大將의 決意는 牢固히 不動하여 二十六日에는 杉山敎育總監及 梅津次官이 모도 個人의資格으로 大將을訪問하고 拜辭를 勸告하엿다 一方陸軍에서는 宇垣大將의 後任陸相推薦要請에 對하여 正式手續을 밟기爲하야 同日午後三長官會議를열고 杉山敎育總監 香月近衛師團長及 中村敎育總監部本部長을 候補者로서 이에交涉하엿는데 모도就任을拒絶하엿스므로 寺內陸相은 그結果를가지고 宇垣大將을 訪問하고 正式으로 推擧不可能한旨를 回答하엿다 이에依하야大將의 組閣은 거의 不可能하게되엿는데 大將은 또눈물만한 忍耐力을 發揮하야 二十七日 湯淺內府와會見하고 陸軍側의 情勢를傳하야自己의 決意를告하는同時에 最後까지모든 手段方法을 다하야組閣에 邁進하기로하고 陸軍側이 反對할 理由가업슴을 指摘하야 이에對한 側面工作을 進行하는 一方多年大將의 恩顧를바든 現役將官에게 陸軍大臣就任을 交涉하는等 大將側近을 總動員하야 必死的裏面工作을 繼續하엿다 또 二十八日에는 今井田氏가 大將의書面을 携行하고 寺內陸相을 訪問、再次會見한後陸軍側의 反對理由에 對하야 懇談할機會를 엇고저하는旨를 要請하엿스나이 要請에도 拒絶을 當하야 드듸여 萬策이다하게된것이다 그리고 大將側近者의 意向은 어데까지던지 組閣을達成하기 爲하야 非常手段을 講究하라는것이엇스나 大將自身及 今井田氏는 너무 無理를하야 以上宸襟을 奉惱케하고 또 時日遲延에 依하야 政界의昏迷 社會不安을 招來하는것을 念慮하고 드듸여 熱淚를머금고 大命을 拜辭하게된것이다

令

新義州郵便局長 遞信副事務官 池邊淸士
命平壤郵便局在勤
平壤遞信分掌局監督課長 辨山郵便局長 遞信副事務官 一丸尙
命新義州郵便局長
當分間庶務課勤務 遞信副事務官 湯澤茂彌太
命辨山郵便局長
平壤遞信分掌局保險監督課長 遞信副事務官 北尾常次郎
免平壤遞信分掌局監督課長兼務

人事·集會

◆西村眞太郎氏(總督府警務局通譯官) 二十八日滿洲出張 二月十七日歸任豫定

八面鋒

◇元陸相林銑十郎大將에게 大命이降下。
◇陸軍의 大先輩宇垣大將의 組閣失敗의뒤이라 더욱愼重히하는모양。
◇누가總理가되든지 國防充實과 庶政一新의 方向은 마찬가지로갈것。
◇이러한 意味로보는것인지 財界는 [illegible]로 오히려樂觀편이만흔모양。
◇物價가 오르다고 先寒이요 혼바람에 商人도困難、消費者도困難。
◇더욱이 俸給勞働者와 俸給生活者의苦痛은 加速度로增進되어가는形勢。

不老長壽 强精回春 更少幸藥 百補丸 京城堅志町 平和堂 一劑十円

恩給 五年分最低廉利立替 舊債借換歡迎 乞照會 大邱東城町二丁目 金星商會

朝鮮語綴字器 우리말글을 바로 쓰게 ... 朝鮮語學會推奬

家庭 堅實工業 日常消耗品을 外에서 ... 家庭에서 收入을 ... 永久品 ... 說明書進呈 株式會社 大同商事 大阪市北區 ... 電話堀川五五〇番

外務 男子社員募集 活動家歡迎 履歷書持參本人來談 京城府黃金町一丁目 日本動產火災保險

朝報案內

鮮內唯一 分院長資格特別講習 京城府 [illegible]

最新 物療電醫責任養成 電醫學全科를短期卒業 本院卒業者는 開院自由 安心 分院長이되는特典이잇습니다 ... 電醫總本院

天野テント商會 矢野 大阪市西區 [illegible]

黃金町 優美館 電光三九五
大豫告 海江田讓二氏主演 山吹德二郎 田村 久松玉城 水川八重子 助演 大都映畫特作時代大亂鬪篇 外山凡平監督作品! 春秋くづれ劍法
P.O.L社超特作全發聲 山本嘉次郎氏監督作品 蘇原鶴定 竹久千惠子 岸井明 神田千鶴子 共演 新婚うらおもて
天空快速王 第一回 유니버살會社超特作全發聲大連續 一月二十五日부터特別大興行 斷然見飲!

第一劇場 電話光化門一七五五番
一月二十八日부터三日間 特別興行週間 每日晝夜三回公演 大衆料金 階上十五錢 階下十錢 均一
松竹蒲田下加茂樂部合同出演全發聲 監督 淸水宏 撮影 佐佐木太郎 東洋의母 出演者 栗島すみ子、河讓二氏、大日方傳氏、田中絹代、岡田嘉子、川崎弘子、竹內實一氏、藤井貢氏、逢初夢子、三井秀男氏、阿部正三郎氏、坪內美子、伏見信子
유니버살社超特作全發聲日本版 名篇 倫敎의人猿 主演 헨리·하ー루氏 워나·오ー란드氏

海東銀行 貸借對照表 (昭和十一年十二月三十一日現在)

科目	金額
割引手形	[illegible]
商業手形	[illegible]
荷付爲替手形	[illegible]
貸付金	[illegible]
手形貸付	[illegible]
證書貸付	[illegible]
當座預金貸越	[illegible]
他店勘定	[illegible]
動產不動產勘定	[illegible]
營業用土地建物什器	[illegible]
所有動產不動產	[illegible]
諸勘定	[illegible]
假拂金	[illegible]
株主勘定	[illegible]
拂込未濟資本金	一、三〇〇、〇〇〇.〇〇
合計	[illegible]
預金	[illegible]
當座預金	[illegible]
特別當座預金	[illegible]
通知預金	[illegible]
定期預金	[illegible]
別段預金	[illegible]
借用金勘定	[illegible]
借入金	[illegible]
再割引手形	[illegible]
他店勘定	[illegible]
雜勘定	[illegible]
未拂配當金	[illegible]
未拂利息其他	[illegible]
未經過割引料其他	[illegible]
假受金	[illegible]
株主勘定	[illegible]
資本金	二、〇〇〇、〇〇〇.〇〇
法定準備金	[illegible]
別途積立金	[illegible]
當期利益金	[illegible]
(內前期繰越金)	[illegible]
合計	[illegible]

昭和十二年一月二十六日 株式會社 海東銀行

朝鮮地方行政學會 京城府黃金町二丁目六十九番地 電話本局②一〇〇七番 振替京城

事業
月刊 朝鮮地方行政
月刊 朝鮮法規全書 本書は加除式にて近く臺本を發行し爾追錄は年四回發行す。價格に於ても購讀者各位の御便宜を圖り最も低廉なる方法に依り提供せんとする權威ある朝鮮唯一の法規全書である。
法令法規書の編纂發行
顧問 時實秋穗 相談役 岡本桂次郎 相談役 武部欽一 相談役 松村松盛 社長 酒井與三吉
教育關係圖書の編纂發行 本會內に事務所を有する朝鮮公民教育會は侯爵朴泳孝閣下を會長に推戴し教育に關する各種の出版物を編纂發行し居れり。
本府學務局長 富永文一閣下序 京城日報主筆 池田林儀先生著 增補 教育はなし草
月刊 朝鮮の教育研究
其他一般出版物の編纂發行

今曉·明治町아파-트大火

一家族四名燒死

三棟十四戶全燒·原因은失火

삼십일오전 다섯시사십분경시내 명치정(明治町)이정목 오번지 령목(鈴木)아파-트 아래층 소전(小畑)데루(三七)방의 화로에서 불이나서 삽시간에 불길은 맹렬히타올라 아파-트의 이층과 일동을화와 련접한 평가일동으로 호르리집 화단(花壇)의 일부한 게 열네호를 전소하고 여섯시 이십오분 소방서와 본정서원의 노력으로 진화하엿다

이화재통에 아파-트이층에살고잇든 조기희(趙喜熙)(三六)씨와 그의처 민명식(閔明植)(二?)그의 차녀 중삼(重三)(?)과 차자중성(重成)(?)은모두무참히 불에 타죽고말엇다 조씨의 장자중원(重元)(一三)군은 개성(開城) 송도(松都) 고등보통학교에단기는 학생으로 이급보를 밧고 동교교원박두하(朴斗夏)씨와가리 달려와서 울음에 목이메여잇다 조씨의장녀 중옥(重玉)(?)은이 삼십일 도림정(道林町)칠십팔번지의 삼촌댁에 심부름갓다가 거기서 자게되여 화를면하엿다 그리고 불이처음일어난방에잇든 소전데루는 얼굴과몸에 큰화상을당하고 방금부민병원에서 치료중인데 생명이위독하다고하며 손해는 약이천칠백원이라고한다

趙氏一家族 慘禍의經路

별항 일가족여섯명중에서 외출한 장자와 장녀를남기고 남어지 네가족이 전부타죽게된사건의경위는 다음과갓다 이십구일 오후열한시쯤에 삼미선사(三味線師)「소전(小畑)」데루(三七)가집에 도라와서 화로에 불을피우고자섯든데 그방은이층으로 올라가는 계단엽방이라 새벽다섯시사십분쯤에 불이붓기 시작하자 전기소전이가 비명을 지르는바람에·순행중의 본정서원이 곳달려가 화상받든 소전이를 구출하는일방 아래우층여덟가족의 피난을명하엿다 참화를당한 조씨가족은 이층구석방에 잇섯는데 엽방에잇든 일본내지인이 급을 고하자 계단까지 가나왓슬적에는 이미 계단이불에 싸혀잇섯스며 이층에잇든 대부분은 피난하고 남어지 두사람은 창으로 뛰여내렷슬때다。 방에잇는 처자를 념려한 조씨는 곳 방에 드러가서 가족을 깨우려하엿스나 때는 이미 늦저 집이 그냥 문허지고말어 그가리 무참한 죽엄을 한것이라한다。

(사진은 명치정 불탄자리와 참해자조기희씨)

『까정이』의嫉妬心 老翁을蹴傷致死

愛妻를뺏고돌리지안는다고 龍頭町의痴情慘劇

이십구일오후두시반경 부내룡두정(龍頭町)이백이십사번지 토막민김경만(金景萬)(六二)이가 엇던자에게 타살된것을 부근사람들이 발견하고 곳소관동대문서에 계출하야 곳 사법주임이하 형사총동원으로 당황히 현장에 출동하야 현장을·검증하는일편 시체를 경찰부에 운반하여다가 검시한결과복막염간장파렬(腹膜炎肝臟破裂)로판명되여 타살의혐의가농후함으로 곳그근방에수사선을 펴고 범인체포에 로력한 결과그날오후여덟시쯤지나서 현장에서 멀지안은 룡두다리(龍頭橋)미테 숨어잇는 본적(本籍)충북진천군 덕산면인산리(忠北鎭川郡德山面仁山里)현주소 일정치못한 배암장사하는 김룡길(金龍吉)(?)을 진범인으로 취조한결과 사실전부를 자백하엿다고한다 그리하야 방금 상해치사죄(傷害致死罪)로 취조계속중이다 그러면 웨 김룡길은 새다른 의리인정(義理人情)과 감정(感情)의세계에서 억매인 친구를 죽엿슬가 그는 작년정월달 상해죄로 춘천(春川)형무소를 나와서 그해여름 서울로 올너와서 전기 룡두다리 밋테서 토굴생활(土窟生活)을 계속하면서 장사를 한든바 그해가을에 대문부근에서 우연히길순재(吉順在)(?)라는 녀자와 서로알게되자 두사람은 곳룡두다리 미테서 남녀다른 신혼생활을 계속하고 잇섯다고한다 그러나 남편이원래 배암장사하는 터임으로 때로 광주군(廣州郡)방면으로 출이만하서 일상고독의 설음을 늣기녀오다가 약이십일전에는남편이 업는틈을타서 도망하야전기김경만(金景萬)(六二)의집에 어서 그와부부생활을 새로매젓다고한다 이사실을 김룡길이가 도라와압고 그간수차 김경만에게 자기의마누라를 돌려달라고 간청하엿스나 꿋꿋내 듯지안코 서로 감정을품고 잇든차 이십팔일오후네시쯤되여서 재차 김경만의 집으로 차저갓스나 마츰 여러사람들과 술을 먹고잇섯슴으로 그자리는 그냥피하고 가든열한시쯤되여서 또다시 차저가본즉 김경만이는 자기마누라와 함께 자고잇서 자기의마누라를 돌려보내라하니 너의마누라의 식비를 하로 삼십전씩회계하여주면 보내주다고하야와강히거절함으로 마음속에서 끄려오르는 질투의 불꼿과 마누라를빼아스려는 복수의불꼿으로 김경만의복부와가슴을발로 수차차서 절명케되엿다

名女優申一仙 妓界에進出

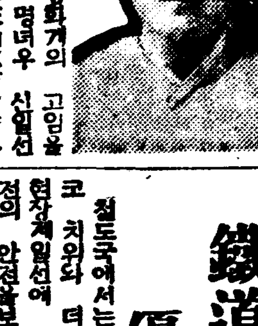

한동안 조선영화계의 고임을 한몸에밧고잇든 명녀우 신일선(申一仙)(本名申三仙)(二?)양은 수일전 종로서에 기생영업허가원을 제출하야 삼십일부터허가되엿다는바 기적(妓籍)은 한성권번이라고하며 화류계에 큰 화제를 던지고잇다한다(사진은 신일선)

鐵道局에서 優良「區」「班」表彰

철도국에서는 밤낫을가리지안코 치위와 더위를 무릅쓰고놉 현장제일선에 종사하야 렬차운전의 안전을보존하고 잇는 철도각선보선구(保線區)와 선로반(線路班)가운데서 작년한해동안에 성적이조흔구(區)와반(班)을 오는이월 팔일에 표창하기로되엿다 ◆우량보선구(優良保線區)는 대구(大邱)정읍(井邑)목포(木浦)복계(福溪)청진(淸津)성진(城津)등일곱곳인데 이것은철도국에서 표창식을거행하기로하고 ◆우량선로반은 사상(沙上)대구(大邱)경화(慶和)광명(光明)황간(黃澗)사거리(四街里)[illegible]석(石)오산(烏山)물개(勿開)원리(院里)사리원(沙里院)고읍(古邑)부평(富平)룡[illegible] 수덕(修德)구장(球場)양덕(陽德)장산(長山)세포(洗浦)영흥(永興)신포(新浦)신창(新昌)업억(業億)재덕(載德)북계수(北溪水)명천(明川)등 이십구개처이며 ◆가량(佳良)선로반은 귀포(龜浦)남성현(南省峴)지천(枝川)귀미(龜尾)심천(深川)신탄진(新灘津)[illegible](中里)목포(木浦)[illegible] 서포(西浦) [illegible]등 이십삼개처인데 이것은각각 우량선로반과 가량선로반 그 현장 소재지에서 표창식을 거행하기로 되엿다한다

婦人問題研究會結成

金活蘭、孫貞圭氏等協議結果

기보=이십구일오후다섯시부터 리화전문학교교수(梨花專門學校敎授)김활란(金活蘭)씨 경성여자고등보통학교교유(京城女高普敎諭)손정규(孫貞圭)씨등 십수인의각방면중견부인들이 부내 서린정[illegible]에모혀서 부인문제、생활개선문제、수양문제등을 난상협의한결과 부인문제연구회(婦人問題研究會)라는 상설연구기관을설립하고 수양부(修養部)생활개선부(生活改善部)상무부(常務部)를두기로하얏다 그리고 상무리사는 정귀、김활란 량씨가 당선되어 손정규씨는 생활개선부 지휘에 씨는 수양부를각각담당할터인데 금후에일반현재제도를 연구하야 이상의 여러가지문제를 연구할 외활할터인데 그사무소는 리화전 안에두기로하얏다

거스름돈詐欺

이십구일오후 인선봉(印善奉)의 상 십삼번지 최룡전(崔龍全)(?)의 점에 어떤 젊은자나이가와서 물건을 살터인데 십원짜리가잇스니 거스름돈을 가지고 오라고함으로 그곳점원이 그를 따러서 봉익정(鳳翼町)골목으로 갓더니 거스름돈을 밧고 어듸론지 도망하여버렷다고한다

奉北急行增發

봉천(奉天)북평(北平)사이의 직통급행렬차는 종래에는 하로에일왕복하게엇섯는데 이월일일부터는 일왕복을 더늘려서 운전하기로되엿다한다 그리고 시간도 다음과가티개정하엿다한다

◆奉天發 午前八時二十分 北平着 午後十一時二十分

◆奉天發 午前零時十分 北平着 午後六時三十分

◆北平發 午前六時 奉天着 午後十時四十分

◆北平發 午後九時 奉天着 翌日午後 四時三十五分

父親에게꾸중듯고 화김에放火三處

昨夜司諫町에放火魔

인심의기미(機微)를 말하고잇는 젊은사람들의 미련한 방화(放火)가 또 종로서 관내에 발생하엿다——

삼십일 오전한시경 사간정(司諫町)이십이번지 조의순(曺義順)의집 처마끄테서 출화하야 곳진화되고 그후 삼십분지나서 가든정삼번지 리재성(李載性)의 집에서 또출화하야 때마침 구년말경계로 긴장하고잇든 종로서원들을 일동긴장케하야 현장을 검증한결과 방화의 혐의가 농후하다고 추정하고 범인수색에 탐중 가든두시쯤지나서 가든정 삼십번지 김한정(金漢定)의 집 처마끄테서 세차례의 불이나서 경찰을 조롱하는방화마의 횡행에 곳그서에서는 형사총동원으로 범인을 엄탐중 가든세시경 그현장근방을 배회하는 수상한 청년한사람을 본서에 인치하야 취조한결과 그는 사간정(司諫町) 이십일번지인룡순(印龍順)의아들 고기장사하는상복(相福)(?)으로 그전날죽이십구일 아버지안테서 꾸지람을듯고 저녁에 집을도라왓스나 대문을걸고 여러주지안음으로 화김에 미련한 생각으로 이웃집에 불을 질르고다닌 것이라고한다 증거품으로 성냥한갑을 압수하엿다

移民三千二百戶 自作農化計畫

八年乃至十五個年年賦로 既設安全農村五個所에서

기왕에 동아권업공사 (東亞勸業公司)의손으로 착수하야 현재 만선척식공사(滿鮮拓殖公司)의손으로 경영중의 안전농촌의 조선이민농민 삼천오백사십칠호에 대한 자작농창정협의회 (自作農創定協議會)가 얼마전 신경일본 대사관에서 열리어섯는데 그경과를듯건대 ◆營口第一安全農村一、五六三戶 ◆綏化 四六五戶 ◆河東 六八二戶 ◆鐵嶺 三五〇戶 ◆三源浦一七七戶 ◆計三、二三七戶 에대하야 매호에 이정사단보(二町四反步)씩표준하고 총면적팔천이백사십정보의 자작농창정을하도록하자는것이다 즉 현재의전기이민들은 단순한소작농으로현재의 방식대로 계속한다면언제까지나 소작농을 면치못하야생활의 근거를엇기힘들다하야 압으로 자작농을만들도록 하자는 것인데 그방법은 소화십이년부터 팔개년내지 십오개년이내에 만선척식회사에대한 자금을 년부상환케하랴는것이다 그방법으로는우선 각안전농촌의금융회(金融會)를일원화(一元化)하야 금융기관의 기구를개혁할것이고되고잇다 현재전안전농촌의농민들은 만선척식공사에대해서는소작지에대하야 관리비(管理費)라는것을내이고 또일방에 농업자금은 금융회의 융통을밧고또 농무계(農務係)에 가입하여잇기 때문에 각자가 농무계에대한의무를 다하여야 하는외에 채무로는 만선척식공사에 대한것과 금융회에 대한것의 두가지가잇서 추수기에는 량처에서 저마다 빗을바드려고 아우성을치는등 농민으로서는 이중의고통을 밧게되다 그럼으로 금번중으로 금융련합회를통하야 안전농촌의 금융기구를개혁하야 자금융통의 길도 고치는동시에 사업계획에 대해서도 각별한연구를하야 전기삼천이백여호에대하야 자작농창정을하기로되엿다

古茂山郵信開港

고무산(古茂山)은 근자에 점점발전되여감으로 체신국에서는 동지에 발착되는 전보의증가에가[illegible]

跳降하다가 三名이重傷

昨日楡川驛構內서

경남 밀양군 삼랑진면 우곡리(密陽郡三浪津面牛谷里)사는김종환(金鍾煥)(二?)과 그의 장녀 순히(順姬)(?)와 순히의 남편 장인호(張仁浩)(二?)등세명은 이십구일 오전열시십칠분경에 경부선유천역(楡川驛)에서 기차가 방금 떠날때에 뛰여나리다가떠러저서 김종환은 얼굴에 상처를 내고 순히는 선로안에 떠러저기때문에 차에 깔려서 왼편팔에 상처를 내고 장인호는 머리를 부듸처서 한동안 기절하엿다 곳삼랑진철도병원으로보내서 치료시킨결과 모두생명에는 상관업스리라한다 그들은 삼랑진서 유천에 [illegible] 사가지고 가든중 기차가 떠나는 동안에 나리지못하고 떠날때에 나리다가 그와가티부상한것이라한다

地方改良係와 體育係新設

社會敎育課內에

총독부학무국에서는 신년도부터 사회교육과안에 체육계(體育係)와 지방개량계 (地方改良係)를 신설하고 각지방단체의운동경기 기타체육에관한 장려와 청소년수양、신앙에관한 [illegible]

朝滿氷上對抗

鴨綠江銀盤에展開될

男子는伯仲、女子는朝鮮不利 三十一日午前에擧行

今年度우리氷上競技界의 終幕을裝飾할 朝鮮對滿洲氷上對抗戰은 三十一日午前九時부터 鴨綠江링크에서 歷史的競技의 幕이 열리게되엿다。朝鮮과 滿洲氷上界의 成長을 헤아리게될수잇는 이大會는 昨年[illegible] 새로히 [illegible] 滿洲氷上競技聯盟이 主催하기로되여 今年에第二回對抗戰을 擧行하기로되엿다 이에出場하는朝鮮代表는 昨年의敗北를 雪辱코저 이미戰地 新義州에到着하야 鴨綠江링크에서 緊張과 興奮에싸혀 猛練習을 거듭하고잇스며 滿洲代表는 諏訪湖에서 열리엇든 全日本選手權大會를 마치고 全員이 安東縣에 도라와 規律的 練習을하고잇서 實力伯仲한 兩軍의 挑戰이야말로 興味를이끌고잇다 그러나 女子部對抗만은滿洲軍이 實力이 越等하야 孫仁實(梨專)孃을 비롯한 朝鮮軍으로서 苦戰을豫想케한다

◇朝鮮代表軍 ▲男子部=李仁愛(平專) 崔昊洙(延專) 金基瀅(義州) 金聖奎(安州) 以下出場未詳 尹明洙(江界) 金河吉(江界) ▲女子部=孫仁實(梨專) 南田(龍谷洞) 渡邊(同上) 鶴谷(龍山小) 稻葉(龍谷洞) 栗田(同上)

◇滿洲代表軍 ▲男子部=小林啓四(撫順) 大川(新京) 山下(大連) 三代、石塚(撫順) 河村、安達、濱、岡部、牛島(奉天) 木谷、中(安東) ▲女子部=壹岐、壹岐イサ、木下(安東) 木谷、江島、沼嶋、今村、村山、司(奉天)

東京평권軍 新義州에

二月二日은平壤서

本社의 招聘을바더 京城에來訪하엿든 東京平權俱樂部員金正潤、張祐植、崔龍振等七選手는今三十日午後三時三十五分 京城驛發列車로新義州로向하엿는데 一行은 三十一日에열리는 朝滿氷上對抗을 觀戰하고 二月一日午前十一時부터는 鴨綠江에서 輕快한 練習을마친後 當日平壤으로向하야 二月二日에는 大同江銀盤에서 模範競技를 行할豫定이라는바 二月五日까지에는 東京에도라갈터이라한다

私立學校改善案內容

教育主旨에背馳되면嚴重處置

成績優良한學校는 補助金을支出

총독부학무국에서는 년래사립학교 개선문제를 연구하야오든바 근일비로소 성안을 어더서 착착실시할터이다 종래각사립학교 (조흥、중흥、전문) 에여러가지 물적시설 즉학교교사(校舍)비품 기타설비에 치중하야왓스나 금후부터는 정신적시설 즉교원의 품격향상 교수내용개선、학생의 난입(亂入)방지등에 치중할터인데 이로인하야 아무리학교당국이 입학난구제대책으로 학급증설을 요구하드래도 이상의 정신방면에 충분히 합치할만한시설이 업스면 절대로 허락하지 아니할방침이다 이에따라 각기사립학교의 내용을 일일히 감시할 필요가 잇슴으로 신년도부터시학관(視學官)을 증원하야 중등학교이상의 각사립학교에직접파견감시할터이며 만일총독부 교육주지에 배치되는 사립학교는 엄중히처치할방침인데 이와 동시에 우량한 사립학교에는상당한 보조금을주어 물질、정신 량방면으로 원조할방침이라한다

滿浦線鐵道 局員에도慰問品

철도국에서는 극한지대인혜산(惠山)백무(白茂)두철도선로현장 종업원을 위문하기 위하야이미 보도한바와가티 적원(荻原)서무과장이 이십구일에 출발하엿는데 이번에는 또 만포선(滿浦線)에서 분투하고잇는 종업원을 위문하기위하야 량산사회계장(揚山社會係長)이 위문품을가지고 삼십일밤에 현지로 출발하기로되엿다

金剛山에 스키直通列車

외금강(外金剛)스키장은 지난번에 나린 눈으로야 삼십센치가 싸혀잇섯는데 이삼일에 나린 눈으로 또 팔센치가 더싸혀서 「스키어」에는 매우 조흔「콘디숀」이라한다 삼십일 삼십일일에는 그 스키장에서 전일본스키선수권대회조선예선회(豫選會)가 개최된다한다 철도국에서는 이 이틀동안 경성、외금강사이에 직통렬차를 운전하기로되엿는데 시간은 다음과갓다

◆경성역발 삼십일오후열한시 ◆외금강발 삼십일일오후여섯시 삼십일착분

纛島老婆殺人犯 今日豫審에廻付

지난칠일오후 아홉시쯤부터열시까지사이에 부외 서뚝섬에사는 용전(涌田)로파를 때려죽인 혐의로 동대문경찰서에 검거되야 엄중한 취조를 바든끄테살인죄(殺人罪)로 지난이십일 경성지방법원검사국에 너머온 서뚝도리륙백오십륙번지 연자근문(延自斤文)(二二)과 동뚝도리 삼백륙십사번지 옥건창(玉建昌)이라는 옥태영(玉泰榮)(一九)두명은 그간근등(近藤)검사의 취조를바더오든바 삼십일오후 기소(起訴)되여 드듸여 법원예심(豫審)에 회부되엿다

飲毒

삼십일 오전세시쯤 [illegible]광정(光町)일백삼십륙번지에사는 철도국 소비부(消費部)원전수 방한영(方漢英)(二一)은 자살하려는뜻으로 양재물을 먹고 신음하는것을 집안사람이 발견하야 근처상각지에 잇는 원병원(原病院)에 다리고 가서응급 치료를하야 생명만은 건질수잇게되엿다는데 그는월래 경제상으로보아도 상당한 재정을가진가정생활을하며 자기남편과도 사이가조아서 원만한가정을이루고 살든바 사소한내외싸움으로 히스테리를 일으키게되여 자살을도모한것이라한다

天氣豫報

槪況 北滿에 高氣壓은그勢力이 弱하야七六八耗를示하고잇스며 北中國及朝鮮에는 氣壓의 配置가不安定하야 西鮮에 弱한低氣壓이잇고日本內地에도 氣壓配置가緩慢하야 東北地方樺太方面에는 低氣壓이를고잇다 北滿洲는晴 南滿洲는 눈이나리고잇스며 其他는흐리고잇스나 關釜海峽은 날이맑고日本內地는흐리고잇다

豫報 오늘밤京城地方은흐리며 눈이 올模樣이며 明日도 흐리여잇슬模樣이며 눈은안올것갓다 京城全鮮도갓다

昨日最高 零下二度二
同 最低 零下十度八
今朝最低 零下九度二
今日正午 零下四度〇

異性을잇끄는힘은 性호루몬의作用

生〇器에缺陷이잇스면 호루몬이缺乏된다

性器短小·機能障害를速治하라

異性이조화하는男子 또는所謂 맛는男子! 그것은決코男子의 良否가아닌 男性的魅力이라고할 異常한作用으로 그正體는 生殖腺호루몬의 神秘한能力에 基因하는바가 專理的으로究明되엿다 卽

性器不全性的缺陷者는 生殖腺의 內分泌機能이 弱하고 호루몬이 缺乏하게되여 男性이라할지라도 異性을 잇끄는 男性的魅力을 일케된다。 性的異常障害는 감출내야 감출수업는바로 自然히 顏色表情에 도낫타나게 된다 지금에女性은 모도들 男性的魅力을 渴望하고 잇스며 女性的男性은 女性이 따르지안으며 假令結婚을하얏다고하드라도 性的缺陷이잇는男子이면 다러나든지 그러치아느면 不良不倫한行爲를 저질느게된다

性問題를露骨로 또한 切實히늣기게된 오늘에性的缺陷者는 全혀男子로서의 資格이업슬뿐아니라 全身的으로 影響이밋처 病弱衰弱을 만들고 精神的으로도變化하야 世上에서 버림을밧는中性的性格破綻者가되고 廢人同樣하라

性器發育不全者青年期로一生을 滿就할수업게된다 性器發育不全者는 小兒와가티 短小、包莖等에 對하야 한든지 屈曲、包莖等에 對하야 從來그是大正常法이 困難하엿스나 이것을 發育整形시키는 理想的唯一無二療法이發見되엿다 또

性的機能障害者卽性〇減退、勃〇不能(陰萎)病的早漏、遺精、夢精、性的 神經衰弱等도 同時에 復活시키고 青春으로回春식힐수잇는 世界的 發明이며 또누구나

自己가 秘密히治療할수잇는 小型器具 價格도 不過五圓程度로 살수잇다 그效果는 이미 醫學博士五十餘氏가 實驗하고 一擧有效를證明한바로 實驗全治者도 多數한數를 헤이고잇다

누구나此際에 얼는應用하야 男性다운資格을갓고 快活明朗한몸이되여前途에光明잇는길로邁進하여라

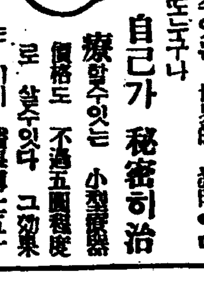

葉書로「東京市芝區神谷町一の八東京新療法研究所」로 申込次第性の知識과療法에 關하야 詳細記述한 圖入說明書를 匿名으로 無料贈呈하나 速히 申込하라

인간의주관자

하나님께서 말슴하시기를、소는 그 임자를 알고 라귀는 그 주인의 구유를 알되、내백성은 알지 못한다 하섯다 즉행동도 주인을 잃으면 불상하게 되고 자식도 부모를 잃으면 제가련한것이라 그런이라 집도 주인이 업으면 퇴락하야 문허지고 밧도 임자가 업으면 잡초 박게 무성할것이 업다 그러나 와 반대로 돌한개라도 임자를 잘 맛나면 요긴하고 가치잇게 쓰여진다 그리고 이와 가튼 법측이 우리 인생에도 용되고 잇다누구던지 가정에서나 사회에서나 국가에서 주관자가 업시 또는 각사람의 책임이 업시 자행자지한다면 그 가정 그 사회 그 국가는 자연히 무법하게 되여 질서가 문란하게되는 동시에 망하고말것이다 그러면 우리는 이제 – 길피 생각하여 보자 우리인생이 어찌하야 이가티 가련하게 되엿는가 피는가 어찌하야 이처럼 비약하고 무가치하게 되엿는가 이것을 모도 제 주인자를 찻지 못한 까닭이 아닌가 또한 제 재능 로 제 주인의 소원대로 사용하지 아니하고 자기의 고집대로 행하는 까닭이 아닌가 각각 기피 생각하여 보면 알것이다

質疑는 京城府鍾路二丁目 朝鮮耶蘇敎書會編輯室로

藥劑師採用

(藥劑師免狀잇는분) 「男女」

履歷書持參本人來談하시오 京城西大門入口(地方에게신분은郵送하시오)

神崎神聖堂藥品直輸入株式會社

大急告!!!

新輸着新品時計破格大賣出 舊歲末限壹千個限大投賣

百聞不如一見?弊店獨特에新發賣品을勿失此期하시고一次試用하시라 十五年間保證添付 十八金代用金側

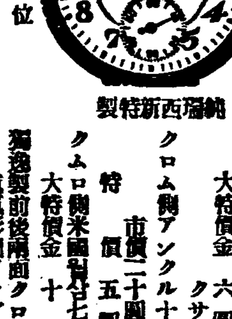

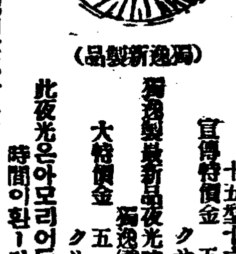

十八金代用金側 時間正確 獨逸新西特製 比類無! 獨逸新製品 熱狂的大歡迎

市價二十八圓品 大特價金 六圓五十錢 クサリ、メタル付
市價二十圓品 特價 五圓五十錢 クロム側アンクル十五石入
獨逸製前後兩面クローム側 大特價金 十 五圓
クロム側米國製十七寶石入 宜傳特價金 五圓七拾錢 クサリ、メタル付
獨逸製最新式夜光時計 獨逸鐵道局時計 大特價金 五 圓 クサリ、メタル付
此夜光은아모리어두운밤에도時間이환-하게비치옵니다

景品無代進呈 比類無! 於獨逸伯林第十一回オリンピツクマラソン王孫基禎、南昇龍兩選手の記念メダル每時計一個毎에 마다一個式添付進呈하오며 御注文은 送料는 滿洲國安東縣四番通私書函第 二十三號 振替京城 ユーピ洋行時計部

ネオ ポンタージン

中毒은決코恐怖할必要가업다

(元北海道帝國大學醫學部敎授) 故太田先生 黑囊仁一先生 創製 孫防·解毒剤 發明元

全治患者들이보낸書信 不治의難病이解放避生한이기쁨 [illegible]

主效 阿片、モルヒネ、コカイン、ヘロイン及一切麻藥中毒症 販用 一〇〇 十管入 發賣元 東洋醫藥株式會社 株式會社朝鮮總代理店 京城府本町四丁目 木村藥房

無苦痛 根本療法

效力斷然第一

人生의再逢春

●嚴冬雪寒이라도 日光照明과 煖房裝置를適當히 하면 서리맛고 시드러말라진草木도靑々한줄기와 紅花綠葉의滿發을 볼수잇스며

●사람도 全身이 虛弱하야 精力이마르고 氣血이 枯渴되고、筋骨無力、早老、陽氣無能、神經衰弱、胃腸衰弱、肺病等의모든 虛弱症勢로 거어廢人이된사람이라도、百補丸洗禮를바드면、모든虛弱症勢가 一掃되고、血、肉、骨、精이 生々復活되며、更生의紅花綠葉가치 意氣洋々한 人生의再逢春을 맛게됩니다

●新年새해에 第一먼저 이러케조흔 百補丸을 쓰시면 活氣洋々한몸으로 今年의모든 事業도 全部大成功이됨니다

日本政府 特許局登錄 第二八二二八號

神人道師 葛玄眞人의秘方藥

補陰·補陽·補腎·補肺·補心·補腦·補脾·補胃·補全身百補·不老更少年仙藥

百補丸

根本的回春壯陽强精强筋强骨借力·平生無病健康長壽劑

最高의名藥이기때문에 最大의賞讃을밧는다

葛玄眞人百補丸 古今東西最良劑 洪在暐

李王職典醫

漢方醫藥界의 最高權威시요 李王職大官各位의健康을 擔任하고게신 現李王職典醫 洪在暐先生께서는 누구보다도百補丸의效力과眞價를잘아심으로도 同胞에게만히推奬하시며 이와가티 古今東西最良劑라고 칭찬하십니다

萬金不換의此事實

▲보시요! 朝鮮의貴族、兩班、大臣을비롯하야各界朝野名士의 最大賞讃 愛用推奬을밧는補藥은事實 百補丸뿐입니다

▲돈잇고 地位잇는 貴族名士등의 推奬文과 賞讃은絕對로 千金萬金으로 살수업는것이 事實입니다

▲돈보다도 名譽와 地位가 그분들의生命이며 무엇보다 第一尊重하고 貴한것입니다 이러한분들이 一個 會社의營利를爲하야 私情과 돈에 팔니여特效가 無하고 高名치안흔藥을 거짓賞讃과推奬文을쓸理는 絕對萬無합니다

▲오즉 百補丸의 卓越한效力이 眞로國民健康上에 必要하다고 認定되엿기때문에 이러케 貴族名士諸氏께서이가치 最大한 推奬文을 眞實한마음으로 써주시게된것입니다

▲이것이 補藥界의 大王으로 君臨한最大의效力을 가진 百補丸이아니면 어들수업는最大의榮光이며 最大名譽입니다

▲그럼으로 百補丸의 效力은 只今다시 區區한 說明을할必要가 업사오니 廣告보다 實際事實을 밋고쓰시요

▲世上에는 別別虛無誇大한廣告도다만흐나事實百補丸과가치 效力조흔藥은다시업습니다

身體虛弱이 過度하여지면 後悔莫及이요·百補丸一劑 못쓰면平生의 恨이됨니다

健康長壽·富貴榮華·所願成就가 모다 爲始健康이니곳 百補丸을쓰시요

人生의再逢春은百補丸으로!

000863

百補丸의效力은이러케광장합니다

一、氣血이俱虛하야 貧血이되고 形容이창백하고 全身이虛弱한분

一、性慾이줄고 手足과下초가恒常濕冷하고肢節腰痛으로고생하는분

一、口味업고 消化不良과 체증、속병、등으로고생하는분

一、肺가不足하고 元氣와活氣가업고 허리가압흐고 四肢가勞困한분

一、神經이衰弱하야 머리가무겁고 精神이흐리고 記憶力이不足한분은 早老할症狀이요 長壽못할前兆이오니 一日速히 百補丸을服用하여 씩씩한 靑春이되시요

一、筋骨이튼튼하여지고 氣血이旺盛하여지고힘이생기고順借力이됨

一、消化不良 체증 속병가튼것은 어느때 업서젓는지 알지도못하게 업서집니다

一、눈이발가지고 精神이조와지고反膚가윤택하고血色이조와짐니다

一、全身五장六부를 다잘補하야 참말 完全히 陰陽雙補하야 體重이增加되고 陽氣가 大壯됨니다

一、過飮過色人 ホルモン不足으로因한 腦、性神經衰弱人께는 더욱速效합니다

一、長久連服하면 精力絕倫하야 一生을 無病健康한몸으로 不老長壽할수잇습니다

一、年久咳嗽와 오랜淋疾도 消湯됨니다

一、男女老少를勿論하고 弱한분에게는 第一입니다

藥價 一劑 特價 拾圓 / 一重 用 貳拾圓

無料進呈 三劑以上 共同注文周旋하시면 周旋人께 一劑無料進呈

藥注文送金은 左記三處中便宜한口座에
一、振替 京城 五番
二、朝鮮銀行本店內平和堂
三、商業銀行本店

重要販賣所

全國優秀藥店에限하야特

一、本社
二、朝鮮商工
三、全朝商、及廳商
四、京

堂堂第一·속일수업는事實

藥業界有史以來百補丸이 最高賣上記錄!

그原因은效力斷然第一인까닭!

京城四大郵便局의發送數字가證明

●朝鮮에서 過去數十年間 여러가지 新舊補藥이 續出하야 各處에서 큰廣告도 만히한 일이잇지만은 그賣上高에잇서서는 百補丸이 斷然! 朝鮮藥業界有史以來 最高賣上의 超記錄을내고잇습니다。이것은 京城四大郵便局의 發送數字가 事實을 證明하는바이니 疑心할수업고 속이려야 속일수업는 堂々한事實입니다。

●百補丸이 어러케 비빨치듯 大大的歡迎을밧는 理由는 무엇보다도 第一 效力이卓越하고 第一信用이 큰까닭 입니다。

●그러므로 百補丸은 貴族、兩班을爲始하야 京鄕各界 朝野名士諸氏의 最大賞讃과 推奬愛用을밧는바이며、萬人이 다투어服用하고 서로 激讃 感謝 하는바입니다。

●世上에서 廣告는 누구든지 마음대로 크게낼수가잇지마는、그卓越한藥效에對하여는 洋의東西와 學博士를勿論하고 누구나 마음대로 絕對的할수업는것입니다。百補丸이 朝鮮에서第一만히팔니고、第一信用만코、最大의歡迎과 最高의推奬을밧는것은 오즉 百補丸이 補藥界에서 有史以來에 그效力이 가장偉大한까닭이며、廣告가 큰까닭이아님니다。

●百補丸은 이와가티 效力으로나、信用으로나、賣上으로나、무엇으로나 斷然補藥界에 堂々第一인것이속일수업는 事實로서確定되엿스니 이제비로소服藥家의疑心은 一掃되엿습니다

服藥家疑心一掃

平和堂株式會社

(京城府堅志町五) (前中央日報社跡) 振替五番

구실도 공교로워 시험때오면 어쩌나

녀류운동선수는 폐해가더만타

녀자교육상의큰문제

달마다 하는 구실은 물론 여자의 생리적현상(生理的現象)으로 병은 아닙니다. 만은 그임시는 심신이 몹시 피곤해서 조그만 부주의로 병이 되기 쉽습니다. 안악네의감기 제중은 대개 어느때만히 걸리느냐고 하면 그것은 무론것도업시 구실이 잇슬때랍니다. 하여튼 이러한 관계로 보아서 여자가 직업적으로 운동선수노릇을 한다는것은 퍽 무리한 일입니다. 설사운동선수노릇을 할때 하더라도 그임시만은 쉬도록 해주어야 할것입니다. 운동선수뿐이 아니라 여학생들의 대부분은 거기대한 섭생을 잘 모릅니다. 그결과 몸에 비상한 해를 끼치게되는만큼 그렴치안토록 되어야겟습니다.

칠백명의 녀학생이 잇는 학교에서 선생님이 조사한 — 결과로 본다면 구실때문으로 인하야 원족이빠지는사람은 겨우사활이요 체조에 빠지는 사람은 겨오륙할이요 더랍니다. 체조는 물론이요 원족도 극히 해로운 것인데 빠지는비률이 겨우 이밧게 안되는것만 가지고보더라도 녀학생간에 잇서거기대한 섭생관념이 퍽 적다는 것을 증명하는것입니다. 그임시는 체조나 원족이나전부쉬라고 하시시요 자기가그릇됨을 모르더라도 선생님들이 잘 타이르고잘 보살펴어 꼭 쉬도록 습관을 지어 주십시요. 남자에게는 한달에 엇지안흔 비자에게는 순무도제하게 엇습니다 왜그러냐 하면 구실이 잇슬 동안은 아모것도 하지 말아야 합니다.

×

그런데 운동선수는 흑여 아 어떠튼지 경기에를 나가지를 안습니까? 그중장에는 별다른 일이 업지오 만은 다음번에까지 그병만 이 미치지안 할 까닭이 잇습니까? 고만 일정한은 시기가 빠두러지고 나오는 분량이 만히지고 하복통이일어나는등 별별 고장이 더생깁니다. 거기다가 자궁내막염(子宮內膜炎) 이라든지 자궁실질염(子宮實質炎)가튼병까지 엇게되야 뜨되어는 녀기나희까지 못 하게됩니다. 녀자로서 운동선수라는것은 좀더 생각하야 볼문제가아닐까고 의심합니다.

남자선수에도 오래사는 사람이 업다고하야 운동과의폐해를 떠들지안흔데 녀자에게 잇서서는 그폐해가 한층더 우심하다고 봅니다.

×

제일 곤란한것은 학교의 시험입니다. 더구나 입학시험과 가튼것입니다. 생리적으로 불리한 시기에 잇서서 그러치 안한 다른 사람과 경쟁을 하라는것도 무리러니와 그러케무리한일을 시키어서 충성의병을 엇게하는것은 더한층 무리입니다. 그러니까 애초부터 그런사람은 특별히 생각하야주든지 어떠케다른방법을 쓰든지 따로 보이도록 하든지 좀더 융통성잇는 제도를 실시하여야만 될것입니다.

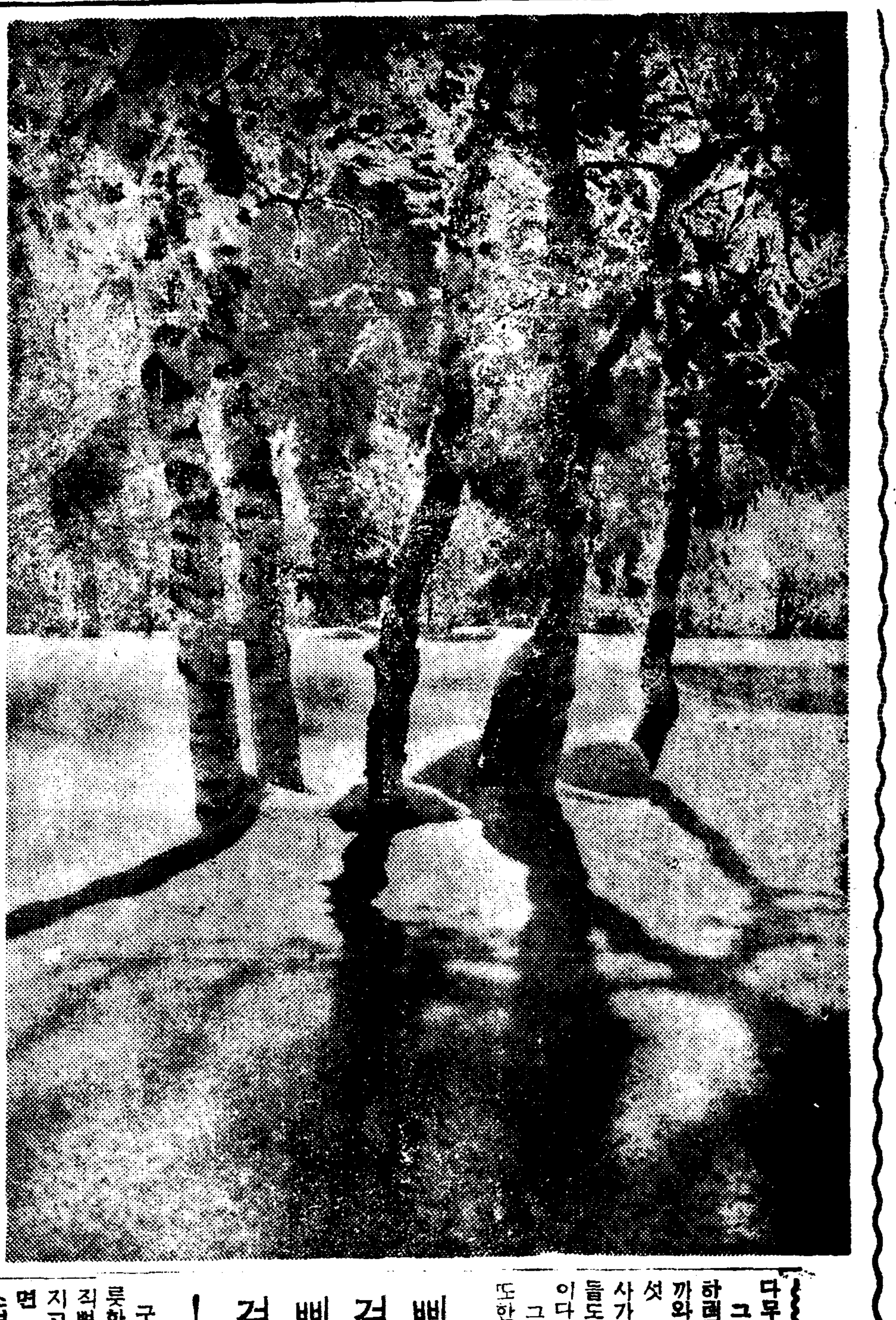

혈액순환잘되면 감기쯤문제업다

—튼튼한기도에는잘안걸려—

추운날 얇게입고잇든지 땀을 낸뒤에시흡게 굴든지 또는차디찬공기를 드려마시든지하면 흔히재채기가나고 한기가 돕니다 여름에도 이불을거더차고 차게자고일어나면 아침에 코가맥히고 코스물이 흐릅니다. 이런때 누구나 감기가들엇다고 합니다 만은대체 감기란 과학적으로어떠한병입니까? 물론 추운까닭에 목에고장이 생기는것인줄은 알지만은 좀더 자세히 말하야 어떠한 고장입니까? 감기랍것재 한가지병이아니요 여러가지병이됩니다. 즉 비가답아(鼻加答兒)라든지 인후가답아(咽喉加答兒)라든지 기관지가답아(氣管支加答兒)라든지 근육류마티스라든지의 각종병이나 바꾸어말하야 가답아라든지 류마티스라든지와비슷한 병입니다.

신체의 어느한부분을 차게할경우 예컨대 손이나 발을 냉수에담것슬때는 몬저 그부분의혈관이 오그라드는데 그런때는혈액의분량이 적어지고 또 그순환이 나뻐집니다. 혈액이 그러케 되는동시 거기서 모든 자양분을 밧는 그부분의힘이줄어집니다 그러면 그부분의 힘이줄어지고 보니까 그전가트면 넉넉히 저항할만한 빽테리아도제항흥해내지 못하게됩니다 빽테리아에 대한 저항력이 아조감소되는까닭으로 병이나기가쉽습니다

어느 부분에나 그힘이 평상시보담 줄어진다는것은 벌서병의 현상인데 더구나 빽테리아의 공격을 당하게되면 더말할것이업습니다 그런데 입이라든지 코라든지 인후라든지는 평상시부터 빽테리아가 만히 우물거리고잇는터로 조그만기회만잇서도 빽테리아가 번식하게됩니다

그러니까 감기의원인은 빽테리아에대한 저항력이 약한까닭이요 빽테리아의 저항력이 약한것은 혈액순환이 조치못한까닭입니다 평소부터 목욕을 자조하는것은 물론 냉수욕 냉풍욕(冷風浴)등을 행하야 혈액순환의 고장만 밧지안토록되면 일평생 감기한번 안걸리고 잘지낼것입니다

젓을토하는 어린아이

어린 아이가 젓을먹고 얼마잇지안허서 젓을 토하는수가 잇습니다. 이것은 젓을 넘긴다고하야 너무만히 먹은 까닭입니다.

젓을먹은지 오래 지난뒤에젓이멍어리가 되여서 토해올리는것은 유아각기(乳兒脚氣)가잇는 까닭입니다 어머니의몸에 각기가잇는자 잘아려보도록하지안호면안됩니다 이각기모유(母乳)의어머니가 유중독(乳中毒症)에걸렷슬때와는 아이가 신경질의체질일때는 젓을토해내는것입니다 이바게도 빈속이차다던지 몸에고장이생기면 젓을 토하는수가잇스니 원인을잘살펴서 속히곳치지안호면 어린이는 쇠약해집니다

무심한목사님?

미시싯피강으로 유명한 미국미시싯피주에잇는 랑싱이라는적은 거리에서 일어난웃음의이야기—.

그거리에서 살고잇는 십팔세의 소년이 십륙세의 소녀와련애를하야 피차백년의 언약을맷고 회족의례를가초고자목사님에게갓더니 목사님의말슴은 『머리에 피도 안마른너의가 결혼이 다무어냐』해서 코롬떼엇습니다 그런데바로 그다음으로결혼을 하려목사를차저온한쌍의남녀는아까와정반대로 신랑의나히 일흔여덟이라는 신부의나히 열다섯이라는데 목사가또 다시 기가막히어 「로인들도 망녕이시지 그변세로결혼이다무어이냐고」 그래서 한쌍은 너머어린탓 또한쌍은 넘어 늙은탓으로결혼의 꼿다운 꿈이 다깨저 버렷다.

근대청년남녀의 회중품공개

—『스톡호름』에서열린전람회—

요얼마전 서전이란 나라의 서울『스톡호름』에는근대청년소년남녀 전람회(近代靑少年男女展覽會)라는 의살마진 주최물이잇섯습니다. 주최자가 선전소년군의 명예회장인구스타푸·아돌푸」전하인만큼 그회의인끼는 굉장햇는데 현대청년의 물질생활, 정신생활을 표시하는 각 종의 출품물이대부분이고, 거기에다가 정치, 종교, 스포ー츠, 예술, 그외에 취미오락에대한 현대청년의경향을 그림으로보여주는 통계표와 문헌가튼것이 출품되엇섯다합니다. 그런데 이전람회는 단순히 서전한나라청년남녀의것이 아니고 전세계청년남녀의 생활에공통되는 말하자면 매우 의미기픈 추최물이엇다합니다.

그한례를드러 소개 하자면, 청소년남녀의 일상생활을암시하는 호주머니와 핸드빽의 내용을표시한 실물통계인데 (사진을참조해보십시요) 온전남자들이 가지고 다니는것(사진외쪽)은 전차권 여러나라의우표, 돈, 주머니, 칼, 색경, 수첩, 축구대회입장권, 손수건, 그외에도 별것이다만코, 여자의핸드빽속에든것은(사진오른쪽) 차인물한 영화배우사진, 명함, 빗, 연지, 손수건등인만 판찰자의 흥미끄는것이만헛다합니다.

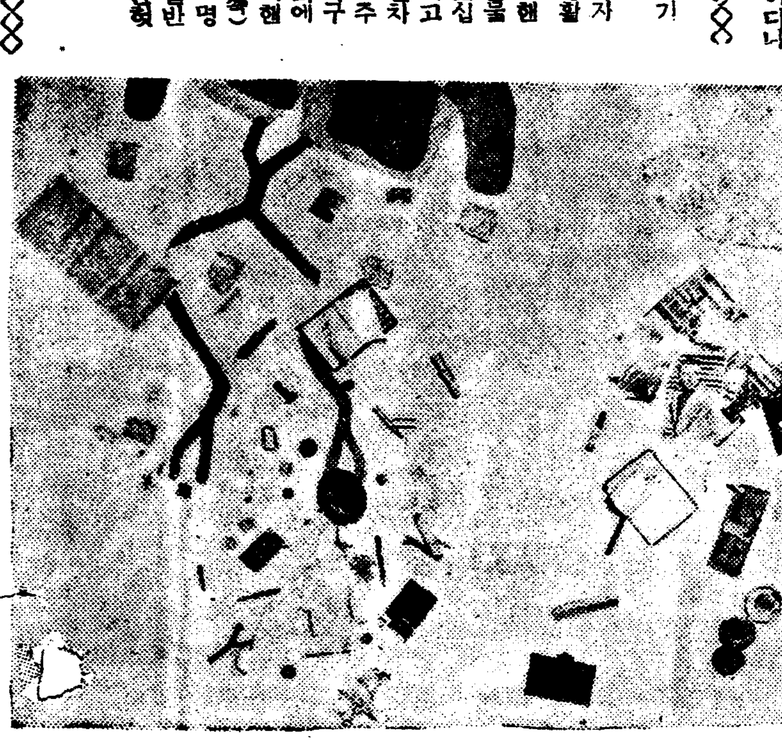

창바닥에서나는 미묘한잡음

「구두의수명을주릴뿐더러 서양사람은천격으로여여」

삐걱삐걱!

구두를 만드러신는데 흔히야릇한 창을대여서 소리가 삐지직삐지직 나게합니다 이것을 가지고 큰자랑거리나 그러치안호면 사치로 알고잇는사람도 잇스며 멋으로 알고들잇스나 이것처럼 몰상식한것은 업습니다

그보다도 삐지직삐지직하는소리는 구라파나 미국에서는 사교적으로도 대단히조치못한것으로 되여잇습니다

말할것도업시 일반적으로 구두소리라는것은 가죽의섬유가서로 마찰하야서 일어나는것인데 섬유사이에잇는 기름기가 산화(酸化)하던지 말러버리면 여러한소리가 별로히 요란스럽게나는것입니다 그럼으로 구두를 일부러 소리가 나게기워 신호면 무엇모르거니와 그러치안커던 무엇 때문에 소리가 나게되는지 조사하야 소리나는 곳에 기름을 칠하도록 하지안호면 안됩니다

또한여기에바르는 기름은 구두방이나 약파는집이면 어듸나 잇습니다 기름을바를때는 밧듯이휘발유를 섞거서 미리뜻뜻하게해서쪼여 노흔 구두에다가 바르도록하는것이 조흡니다 더욱 간단하게하랴면 참기름을가지고 도될수잇는것입니다

남의압흘지날때에 구두소리를 요란스럽게내는것은 례의에버서나며 경제상으로조치못하니 하로바삐 곳치는것이 조흡니다

오년동안을 내처 잠만자는여자

남아메리카 『부라질』이란나라 『상파로』라는데사는 『노에미나·보르도린』이란 글면이십칠세의미혼녀자는 일천구백삼십일년이래 약오개년동안을 내처 잠만자고잇습니다. 그의아버지의말을 드러보면 그녀자는 어려서부터매우신앙심이 깁헛다는데 엇던날 교회로부터 도라오더니 『세상은 나를위한것이아니다』하면서 울엇다합니다. 그러케울기를 아침부터 밤중까지 십여일동안하더니 엇던날 별안간 기피잠들기시작헷다합니다. 그날부터 그녀자는 집안사람들이 흘려너어주는 숩커—피차가튼것을 목구녕으로넘길뿐 내처 기피 잠들고잇섯습니다. 한번은그의어머니가 「아모개야」하고 이름을 불려본 일이잇는데그때 그녀자는 잠시눈을뜨는듯마는듯 대답하고나서 한바탕빙장히웃드랍니다. 그리고는 여전히 잠만자고잇섯다합니다.

의사들에게 무러야 병의 원인도모르고 『신비적정신병』이라만 연한병명을부처두엇슬뿐인데 그녀자는 여지것잠들자고잇스면서 말한마듸하는일이 업다합니다.

양자기쓰는법

양자기그릇은 새것을 사다가 곳 강한 불우에 얹저 노호면고만 금이가서오래 쓰지를 못합니다. 처음와한 불에서부터 점점드리어 가지고 차차 강한불에까지 올리어 노토록하는것이 조흡니다. 그리고양자기그릇은 밋바닥이 까마케 타도록 하여서는 곳 쪽쪽갈라저서 못쓰게 됩니다. 늘어붓기 쉬운 물건을 찌거나 끄릴때는 대스겨질로 맨든 방석을 미테 깔아 노코 닷는 것이 조흡니다.

울물속좁은데서사는 개고리는 하늘과 땅이 얼마나넓고 큰지를 몰라 울물속을 세상으로 여여 제가제일인체 합니다.

그러키때문에 이 개고리처럼 푼수모르는 사람을 울물안개고리라고합니다.

(울소사람 한창선)

쓸모도퍽만타 괄세못할굴궤작

윤택헌벼람에 요즘흔한대에는 굴궤작두세송이잇슬것입니다 다 굴을다처분하시고 남는빈꿰작 발시길에 툭툭채이고 갓수 해들맛도업스니까 부수어서 아궁이에 처너키가 체격입니다. 그러치만은요 굴궤작만큼말마존꽤작은 도추고 마치기전에는 조흔처럼 구할수업는것입니다. 물론 그대로 쓰자면 무지스럽게보여 자미 업스니까 방자지가튼것으로 깨끄시 바릅니다 그러면 별쪽이 거츤관게로 풀을잘바터 조히가착달라부터 모양업읍지처럼됩니다.

그런다음에는 보통학교에다니는아이들의 책상우에 가로세워노코 그속에국판이(菊版)교과서가알맛게드러갑니다.

또는말슴이지요 어린애기들의 작난감궤작으로쓰면 애기가해종일 여기저기노흐러흩치저 끌고다니기에도 십상입니다. 그러다가밤에잘때는 작난깜을채곡채곡 챙겨둘수잇스니까 이튼날에가서 무얼이저버렷다고 아우성칠리가 만무합지요

이런데도안쓰실라면 떠러진양말짝, 헌걸쪼아리, 노끈가튼것을 너어감수하실수도 잇지안습니까 정 이것으로도 맛당찬으시다면 마루끄테 노아두시고 못말에빌힐세라 계적 지근한 경거니가떠러지라 위하고위하시는 나드리 신발을 너어두시면 첫재는 안전 둘재는 남보매 살림규모가 무서울수도 잇습니다.

그도시르시다면 아이들작난하는데 쓰게하시요, 또는 수궤작으로 쓰시어도 조흡니다.

그래도 밥갑업이시거든 회초롱심는화분으로 쓰십시요

거기에도 소용이업스시거든 광속에 처박아두섯다가 철도소화물가튼것을 부치실때 쓰시든지……엇잿건 쓸모를 생각하면 얼마든지 잇스니 괄세랑마시지요.

『압지』맨드는법

먹이나 잉크를 빠라드리는압지는 집안에서도 맨드러쓸수잇습니다.

몬저 커다란 접시나자그마한 헌냄비에 재(灰)를투어줄너코 물을부어 미웅치럼되게풀헙니다. 그리고는거기에다 헌모희자가튼것을잠구어 십이삼시간만에 끄내어 물로재를 떠려버린다음에말립니다 그러면 물론가게에서파는압지처럼 깨끗지는못하지만 빨라드리는 기운은결코못하지안습니다.

短篇小說

抗進記 (六)

金廷漢 作
鄭玄雄 畵

빗발은 약해저서 늘게로 변으며 헷스나 어미 옷은 속속드리 저 진뒤다. 게다가 험한 산길! 두호는 빼만 남은 다리로서 아버지의 처쳠게 끼우둥거리는 손을 꽉틀이 껴잡엇스나, 밋그러고들만큼 비탈길이라, 공교히 발부리를 헛부치고는 몃번이나 한쪽에서쉬어서 궁둥이를 첫다. 그러니깐 솔다 궁둥짝이 피잇는 여자의 속것이처럼 벌어케 황토물이 들엇다.

이러케 허동지동 터덕거리는 따에 얄미운 역수가 또한줄기 쏘다진다. 그동은집을 진채 고슴도치처럼 몸을 웅숭그리고는 언덕미테 쪼구려안젓다.

『제 베 형놈은 언제나 사람이 될는지?』

한쳐지는 참다못해 한숨을 지운다.

『굴세요』

두호도 입을 빗숙.

『그동안 집안사정을 제눈으로보앗스니깐 하마나 셀도 날 헨데……그놈의 전문학교란곳은 대관절 뭘 가라치는덴지온!』

『형님말로는 뭐 인테리겐챠라든가 인종인가를 만드러 낸다드군요.』

두호의 머리속에는 태호에게대한 불만의 정이 갑작이 또 고개를 드럿다.

(가산을 망친 형!)

이런 생각을 하지안홀수 업섯다. 아닌게 아니라 태호는중학을 마치느라고원래 업는 살림을 끔찍 부륵 하게까지 단물을 솔딱 빼여먹엇다. 그리고 중학을 마치면 부모를 봉양하겟다든것이 마치는 그날 부터 아버지의 말은 도모지 귀주어 듯지안코 가리꾸머니고 엉뚱대왕인 칠촌 아저씨한테 어떠케 애걸구걸 매달려서 소위 전문학교를 나왓스나, 이번에는 부모의 말을 안듯기만이 아니라 갈금 거역까지 하엿다 그리고 부모에게 가담하는 두호를 보고는 봉건적이니 인식부족이니 하며다바만 주엇다. 물론 자기는 적어도 전인류의행복을 위하야 싸호는 주의자로자처하고서.

(눈물나는 두사여!)

두호는 이러케 형을 비웃엇다.

(오늘만은 어쩨도 형을 한바탕 해주리라!)

이러케 그는 마음을 가다듬엇다.

태호는 마침 집에 잇지안엇다.

『형은 어딀갓소?』

두호는 원망스러운듯이 어머니를 보고 불푸퉁한다. 마치어머니가 형을 어되로 빼여돌리기나 한듯이.

『누에선생하고 가리 나갓는데 아마 제질순대 사랑에서 놀것지. 내 곳 떠리고올께 어서집이나 내뤄. 아이구 저런 입술이 아주 싯퍼런걸! 춥지?』

어머니는 무슨 죄나지은듯이 서성거린다.

바처지와 두호가 겨우 옷을 가라입고나니, 어머니는 헐거룸을 하고서오며,

『거기도 업서. 점심을 게서먹엇다는데……』

『업서?』하고 이번에는 아버지가 말을밧는다. 『그럼 도견너마을에 갓것아닌가? 어서 불려와, 에이 소가튼놈!』

『아이구 그건 왜그리 철이 안드는지온!』

어머니는 다시 몽당치마를 거더쥔다

어머니가 나간뒤 얼마안되여서 영애가 들어왓다.

『뽕을 만히 따왓서요!』

영애는 제일가티 입이 벌어젓다. 다드면 그리 크지안흔 입이지만 반가울 때는 맘도코 웃는 까닭인지 훨신 커보인다. 그러나 조금도 실치안흘뿐아니라, 오히려 그 거칠업시벌어 진 입술우에 앙그러지는 순박하고도 안윽한우슴이 것사람의 마음을 부드럽게 한다. 게다가 손구락이라도악돌려보고 시픈 하얀 앗발!

두호는 작년에 처음 맛낫슬 때부터 영애의 그명량한 우슴과 쾌활한 성격이 짜정 맘에드럿다. 그리하야 요행히 금년에 다시 맛나게되고는 더욱 그에게 마음이 쏠렷다. 그래서 어떤때에는 일부러 영애의 목덜미에 누에를 실그머니 부처놋고는『애그머니!』하고놀래는 양을 보곤하엿다.

그리고 영애만 보면, 당장나든 화도곳 들어가는수가 만헛다. 이가티 영애는 늙은 부모를 보살피고 어려운 얼굴을 헤매는 두호의 자갈을 깨무는듯 한 생활에 오직 한줄기의 위안을 주는 가장 향긋한존재엿다.

血管한줄破裂이 建物까지도 쓰러트리고만다

梅毒性高血壓과 動脈硬化症의危險

其理由와療法

얼마전에 支那一國의큰기동인 蔣介石을監禁하야 큰騷動을이르켯는대 이것은한國家의心臟을잃흔것이엿스니 말하면로봇트(장승)과가티되섯다 이와마찬가지로一家의기동、一社會의重役이 쓰러젓다고하고보면 반듯이그뒤에따르는것은 悲歎과破壞이다 例를하나들면

어떤社의

重役이 事業途中突然히 腦溢血로쓰러진結果、그會社는 決局다시술수업는悲劇을만드는것가튼—이런例는世上에서 그러케異狀할것은아니라하겟다 〈그러나

이重役이

梅毒에서옴은 腦溢血이라고하면當然 梅毒이란그무서운黴菌이重役을쓰러트리고 會社를顚倒식히인것이된다 그러나또이重役이梅毒이무서운것과 會社의일이 重要함을알고날마다治療에 注意를하엿든들 이러한悲劇은 未然에막엇슬것이아닐가 그런고로梅毒은

무서운疾病

이나 또治療를함으로써 곳치기도容易한것이다 健康해보이는사람이『動脈硬化』『血壓이二百을헤인다』하야 自覺症狀을밧는사람이잇는데이러한사람만은恒常 冷症으로頭痛이나고 눈이흐릿하며肩痛때마드마드가압허 恒常不愉快한氣分에 얽매이고만다 이症狀은勿論食物의 分解産物로생기는毒素의蓄積이原因됨이 적지는안으나한편으로

梅毒이原因

되여 血液과血管壁에病變을이르키는結果 動脈硬化症、血壓亢進症에걸리는대도 大端히만흔것이다 現今은流行中에하나로 動脈硬化와 血壓亢進治療法으로서食養生等이强調되고잇스나 梅毒은亦是梅毒을驅除하는 專門治療가아니면病勢는低下하지안는것이다。

血液을檢査

함에는 專門家의診察도必要하겟고自己가梅毒인줄알엇스면 專門家를차저갈것업시 스스로最善의治療를斷行함이必要하다 梅毒의動脈硬化나高血壓을 이르킬때는病勢도相當히進行되여脊髓癆、腦梅毒、骨節病等 體內深部에밋치는惡性梅毒이續發되기쉬운때이다 그러면 그療法을말할터인데 如何間 二期 三期로되면菌毒이全身에퍼지여젓슴으로

잇틀이나사흘

에낫는것이아니며 베루쓰丸과가튼、世上에信用을널리밧고잇는驅梅專門藥으로도、몃칠간의服用連續을必要로하고잇다、그것은血液과體組織에潛在한黴菌을排除하고、또殺菌식히는것을 生覺하면『오늘먹어내일낫는다』는것은 常識的으로보아도不可能한일이다그러나베루쓰丸은 어떠튼지 驅梅內服藥으로는理想的이며 特히血液淨化、殺菌作用、抗毒力、이三大作用으로初期梅毒、第二期梅毒、第三期梅毒 어느것이나아모때라도有効하며

血液의循環

과新陳代謝를旺盛하게하며、消化器와體組織細胞를 更新식히는點도그대로看過할수업는特徵이다 거듭말함、梅毒의危險은一會社의重役에限하지아는며、一家의主人妻子가족는다하여도반듯이不幸이따르는것이다、이理由를잘알어서梅毒의知識을어더두고그治療藥에베루쓰丸이잇슴을記憶할것이며

한말더하는대

베루쓰丸은梅毒體毒、瘡毒、橫痃、脂梅毒、梅毒性神經痛、류마치스症、發疹、여드름부름、遺傳梅毒、梅毒性動脈化、便秘等 모든梅毒이 原因되는疾患에服用하야 充分한効果를發揮하는 良劑인것도 이저서는안된다

梅毒과體毒 梅毒性부름에

베루쓰丸

獨逸ベルツ博士
SUZUKI NIPPON-SEIYAKUSHA

梅毒、體毒、瘡毒、橫痃、淋毒、疳毒、脊髓癆、腦梅毒、遺傳梅毒、류마티스、痼疾인皮膚病、梅毒性부름여드름、動脈硬化症、梅毒性便秘等總히梅毒性疾患에良效잇슴

定價 六日分一圓、十二日半分二圓、廿日分三圓、卅五日分五圓、七十五日分十圓、百六十日分廿圓、二百六十日分(德用)卅圓 送料四十二錢、代引十五錢增

東京市日本橋區濱町二丁目四十番地
發賣元 鈴木日本製藥社 社長 鈴木淸二
振替東京一〇五番 電話濱町八〇番九〇番

代理店 京城 木村、新井 釜山 大黑、藤田

中篇小說에 對하야
―그 量과 質的概念에 關한 試考―
③ 崔載瑞

그反面에잇서 短篇은 小說의 重大한要素를 만히逸失하는形態도잇다. 背景이나環境의 細密한 描示라든가 人物의性格描寫와그 發展形態라든가 葛藤이라든가 事件의 說明乃至分析이라든가 더욱히作者의全觀이나 社會的主張이라든가는 到底히短篇으로선 描寫할수업는要素이다. 아직까지 우리文壇에선 短篇으로處理할수업는材料를 억지로短篇에 짜노흔 作品이 만히잇섯다. 이것은 作家의努力이 不足하얏다는것도 原因이엿겟지만 그보다 더큰原因은 쩌ー나리줌이 그들에게 그以上紙面을 提供치안헛다는데잇섯다. 그結果로서 長篇小說의梗槪나 備忘錄에지나지못하는 未熟하고 無理한作品이 제법短篇의呼稱을가지고 通行되엿다. 그러나最近에와서 發表機關이 多少擴大되야 이外部的障害가 漸次除去됨을따라 中篇小說이

一顯一 著하게 擡頭하얏다 이것은 決코偶然的이거나 一時的인現象이아니라 元來 그리되여야할材料가 이제제바로 形式을만낫다고 나는본다 元來로 朝鮮現象에잇서서는 短篇보다는 中篇이 合理的이고또 容易하지안흘가생각한다. 短篇이그 本領으로써要求하는 人生의觀照라든가 心境의透視는 現代우리 處地에 그리適合치안흔듯십다. 他面에 또中篇小說이作家에歡迎밧는 또다른理由는 이것을 長篇과比較하야보면알수잇다. 위선 長篇은紙數와 따라서努力을 要求하는것 둘째로 作品에나타나는人物이나 或은伴發되는事件이나 暗示되는 挿話의모든部面과技術을 徹底히 追求하고 描寫할必要가잇는것 따라서 作家의 技術이나 人生觀이 圓熟할을要하는것 셋재로(이것은가장 重大한點이지만)讀者에게 興味를 주어야한다는 考慮가압서지는것. 短篇이作家自身의 小說이라면 長篇은 讀者大衆의小說이다. 長篇이라면 무엇보다도먼저 讀者에게 興味를주어야한다는것이 傳統的觀念이고 또現實的必要인以上 作家가長篇을企圖할때 무엇보다도 文學的要素을計量하게됨은 不可避의事勢이다. 이

一外一 部的考慮가 그自身의藝術的뻿시비리티를 損傷하는바 만흠을꺼리는대자 할수업는일이다. 이리하야作家가 長篇의 거창스러움을 忌避할때 그는中篇으로갈수밧게업슬것이다. 以上에나는 作家가 中篇의 길을 擇하게되는 動機를 推測하야보앗다. 아직도中篇小說의 內容規定은 되지안헛다. 그러나너무 理論的으로 嚴密히굴다가獨創的作家에게 무안을 當할가 念慮하야 나는 이概念規定을 이만것치고 作品鑑賞으로 드러가라한다.

三、方仁根作『春夢』

이小說은 四國完紙六十二頁로서 中篇小說로는알마즌分量이다 그리고 이야기全體가 單一한觀念과氣分에相當히統一되어잇다. 人生은一場春夢이라는것이 이作品의미틀줄으고잇는觀念이다. 이一種의運命論은 몃번式이나人生의浮沈을겪거나는 한人物에依하야具體化되엿다.

姜書房內外가 시골서못살게되야上京하얏슬때엔 衝里에

一野一 宿치안흐면안될지경이엿다. 품파리로부터 再出發한姜書房은 먹지안코 입지안허 모흔돈으로 군밤장사를始作하고 이것이느리서 구멍가게를내이고 이것이 몃해지내서는 南大門市場에 金物商會商號를내이게까지버러젓다. 이것은 非美談으로도 充分한價値가잇는生活記錄이다. 그러나成敗한것은 그의財産이고 그의인품과 말은 蒼蒼依然한 行商이엿다. 그는 아직도 곰방대를 노치못하고 비단옷을모르는 勤勉하고着實한 商人이엿다. 悲劇의萌芽는여기에 잇섯다.

流離의길을떠나면 農村女子가 구멍가게主人마느라가되고 또다시 中流階級婦人에까지 躍進함을따라 그의 內部生活은 次次로都市化하야간다. 그의 美貌와 智識(시골서 夜學에 다녓다는 程度에 지내지못하지만)이 그의女性的自覺을 도앗슬것은 事實이다. 이리하야 그는 몃해後에 無識하고 투박한男便을 버리고 財産을 송두리채 빼가지고 戀人을따라 出奔하고 만다. 實朴하다는外에 人生에 아모罪가 업는이男子는 안해가 버리고 간아들하나만을 안고 또다시 알거지로

一顚一 落하고 만다。그러나 그는 悲慣과絶念으로 一生을맛치고 마는弱者는아니엿다. 그는 외아들의 敎育을위하야 또 군밤장사로 再出發하고 그리다가 偶然한機會에 어떤篤信者인 老人의同情을 사게되야 그의後援으로 또다시 구멍가개를 내게된다. 그리고그의人生苦樂의總決論은『人生은一場春夢이다』라는 중얼거림이다. 不當한苦痛을밧는 이中年男子에對한同情과 그不屈不倒의 精神으로서 人生과싸워나가는 그壯한 意志에對한 讚美는 讀者의 興味를 끌고나가기에 充分하다.

一隨筆一 病床迎春記 (三)
金裕貞

이것이흡은그들을 不快하게 혯슬지도 모른다。그러나 感應가 感應이면 내가 실흔건 실흔것이다。언제이나 周圍에 默症을 느끼적이면 나는 이리케 毒을 돌려치고 그속에 깔아노흔 이불로 들어가 纏身하고 마는것이다。이만하면 낫도 조코 밥도조타。

눈에 비치는 形象은 任意로 하여거니와 귀로 드러오는 音響은 무엇으로 마를것이냐。이불을 끄러올려 두귀를 터퍼보나 그亦 헛수고다。모든 雜音은업끝우로 歷歷히 들려오지안는가 自動車소리 電車소리 외치는行商人의 목소리 소리。안집 아이들의 주책업시 지꺼리는 소리도 듯기 실커니와 서루 투타어리고 직꺼대는 여기에는 짜정 귀아파 못견디겟다。허나그것도 조타 하장 입에 칼날을 은 소리로

『아니 여보, 오늘날 오늘내밀어만 갈테요?』하는 월수쟁이 老婆의 惡罵에는 등줄기가 다 선뜩하다。빠질 移舍를 다니기에 빗을 저노코 갑기가 쉽지안타。勿論 안갑는것이 아니라 못갑는다。형수는 한참 졸다가다가 終當에는 넘너지 못한그 口辯으로

『돈이 업는걸 그럼 어떡해요?』하고 그대로 빌붓든 哀訴엿다。

『그러케 남의 빗 무서운거야! 애햄! 애』

이것은 주인 마누라의 비지먹다 걸린목성이엇다。그는 勿論 이 月收에 일배잇는터럽다 허나 月貰 한달치를 못밧는것에 잔뜩 품어두엇든 感情이요런때 相對의 弱點을 보아 술그머니 머리를 드는것이다。이러케 되면 형수는 두악바리에게 餘地업시 시달리고 섯다。자기의 意見 한마디 버젓이表示못하고얼굴이 벌거나 서 게실 형수를 생각하니 이불속에 들어박은 나의 얼굴마저 화끈달고마는것이다。

아이고 귀야、귀야、귀양 월수쟁이를 조모리 볼틀어다 목을 비는수가 업슬런가 아이고 참으로 듯기 실타。허지만 아무래도 조타。조이들이 뜨더먹기바레 더 못하리나 음! 음! 음! 呻吟소리를 노피어、압뒤로 몰려드는 雜音에 구지 抵抗하려다。하기야 몸이아프지 안흔것도 아니다。여섯달동안이나 몸바닥을 못하고 한자리에 누어잇는 몸이매 야월대로 야워엇다。인제는 온全身의 닷는 곳마다 쑤시고 아프다。들어 누엇스면 기침이 暴發하고 그러타고 안자니 痔疾이 괴롭다。

그러드라도 먹은것이 消化만 잘되어도 조켓다。목다란 죽을 한보시기쯤 먹고도 끔찍 끔찍하고 한終日 복기지 안는가。이까진 병쯤에 그래 열이 벌컥 올라서그저께는 고기를사다가 不實한 창자에 한부로 꾸겨너헛다 그리고 이제 하루를 엽주遊蕩로 졸대탕기에 몸이 착 까부러지고 말앗다。아직도 그 餘波로 속이 끓는다。아래배가쏫꼿한것이 싸르를 아파 들온다。

『재― 약 좀―』

그러면 澁滿를 막는 산약과 함께 한그릇의 葛汁이 蕃蔘으로 들어온다。그걸 바다들고그리 허둥지둥 먹지 안허도 조흐련만 셩이가신 생각에 한숨에 홀쩍、빈 그릇을 만들어서는 밖그로 도루 내보낸다。그리고 다시 자리에 누어손으로 기침을 막아가며 恭遜히 잠을 請하야 본다。우울할때 군찬을때 슬플때 아플때 다만 잠만이 神效한 結果를 가져 올수잇스리라。그러나 잠이란 조제로 어더보기 어려운 圈外사람의 幸福일지도 모른다。눈을감동이 뜨고는 가장잡이나 자는듯시피 그대로 누어 잇는것이다。

저녁이 되어오면 모든 病이 머리를 들기 始作한다。時間을 보지 안허도 身熱이 올라 惡寒으로 빼끄지 쑤시어 올때이면 그것은 틀림업는 저녁이다。惡寒에는 盜汗이 딸흔다。盜汗을 한번 쭉쭉 흘리고나면 몸은 풀이 죽는다。三伏더위에 녹아분 엿가락가기도 하고 陽春에 풀리는 殘雪가기도 하다。이리케 筋力을 일코 넘어서 느러저 잇노라면

『자근아버지! 저녁다 됏서요!』

조카가 無心하게 와서 가만히귀를 기우린다。그는 향여나 나의 氣分을 傷할가하야 응성마다 注意를 게을리하지 안헛다。어쩌면 그는 三寸叔父인 나를格外의 怪物로 여겻는지도 모른다。때때로 어찌훈 表情을 지어가지고 살금살금 나의 눈치를 살펴보고 하는것이다。

> **漢詩募集**
> 題 新春
> 押 新
> 限二月十五日

現代歷史哲學의 回顧와 展望 ②
鄭賢奎

이것으로보와 十九世紀以前에는 歷史意識을 發見치 못하엿든것은 하사람의『헤ー겔』한사람의『딜타이』한사람의『랑케』가나지안헛든 까닭이아니라 그때까지는 아직도 그만한 社會生活의 自己疎外의 過程을 밟지못하엿든 까닭이엿스며 거꾸루 歷史哲學이 現代哲學의 中心問題가 된것은 人類의 歷史發展이 이미『二十世紀』까지 그의 社會生活의 自己疎外의過程을 밟엇다는것을 意味하는것이다

文化史的方法論

우리는 方法論이라든가 史的認識論이라든가 하는것들을 普通의 論理에서 個人性을통한 어떤것으로 생각지안코 그것들을 어떤時代 어떤社會에 即하야 具體的으로 把握하여야 될다고하면 멀리 저『르네상스』以來에 形成된 所謂 近代社會가 가지는한개의 史的方法論의

特徵을 어대서 求해야할 勿論이야

近代社會라 하며라도 그것이發展하므로 數個의段階를 달리하며 그에따라서 가지는 史的方法論이 그『뉴ー안스』를 달리할것이나 이 近代 社會全體를 通하야貫通된 한개의 史的 方法論이잇다면 우리는 그것을 어데서 求해야 올흘것인가 우리는 그것을 勤勉하게 文化的方法論에 求한다. 文化史的 方法論과 近代社會라할때에야 떼수업는 關係를 가지고잇다。

歷史過程을 有力한個人의 意志에依한 創造라고본 族長至 家長中心의 後期氏族社會의 物語的歷史觀과 歷史를 勸善懲惡의 道具로 使用한 中世의實用主義的歷史觀에 銳利한批判을 加한이는實로 이市民社會의 理論家이엇섯다。이文化史的方法論은 史的方法論에잇서서 한개의 偉大한 革命이라보아 조흘것이다。實로이가튼 方法論이 생기기까지는 所謂 文化總體(Gessellgebieter kultur)를 構造聯關性에서 發展서 把握한적이업섯다。文化史란

文化 總體를 構造聯關에서 發展性에서본 歷史라 할것이가。

그러데 佛蘭西學者『쫄·라콤브』가 偶然的事件(evenements occidentels)과 區別되는 永續的現象(Phenomenes Permanents)의 發展史를 文化史라 規定 한다든가『살·세노브스』가 펌 表面的現象과 對立되는 內面的現象의歷史를 文化史라한다든가 獨逸歷史哲學者『로되ー르치』가 事件史와 反對되는『狀態』의 發展史를 文化史라 規定한다든가 하는것가튼것은 決코 文化史에 對한 適切한規定이라 볼수업다 그러데 問題의焦點은 決코이러데 잇는것이아니라 永續的現象의 發展史라든가 內面的現象의 移行史라든가『狀態』의 發展史라든가 조터똑똑하게 文化總體를 構造聯關에서본 歷史라든가 하는 所謂 市民社會의 學者들이 말하는 文化史란 다른말로 바꾸어말하면 다른아닌 現實的 社會의 發展史인것이어니와 그들은 왜 現實的 社會의 發展史를 다른아닌『文化』史라 命名하엿든가 하는 이런 좀더 重要한點에 잇는것이다。文化史란 現實的社會를 歷史的으로 把握하엿든 그런歷史엿든가。

이가튼問題 即 近代社會에잇서서는 왜 現實的社會의 發展史를 아릉아닌 文化史라

命名 하엿든가 이가튼文化史란 果然 現實的社會를 歷史的으로 把握할수잇섯든 그런歷史엿든가 하는이가튼 問題를 理解하기에는 이市民社會의 現象形態의 哲學的基礎―觀念을 理解함을 必要가잇다。普通으로 市民社會의 哲學을 意識哲學이라 하거니와 實로 理性의哲學이니 生의哲學이니 實存哲學이니 하는 이가튼哲學은 모두 이런範疇의 埒內를 넘어설수잇는 그런哲學이 아니다。그러기때문에 이가튼 基礎우에서만 生長할수잇섯든 啓蒙學者들이 原子的個人에서 出發하야 社會니 國家니 道德이니 하는것들을 說明할때에 그곳에서 萬物의 尺度로 使用되는 原子的個人이란 決코 肉體로서의 個人 一般으로서의存在를 이름이 아니엿고 理性으로서의 個人悟性으로서의存在를 이름이엿다。그러기때문에 그곳에서 참다운 意味의 原子的個人이란 原子的個人『悟性』即 個人意識이엿든것이며 的個人의『理性』이엿든것이다。그러데 생각해보라 歷史를 說明하는原理는 그것이 傳記라든가 年代記를 說明하는

原 理가 아니고 歷史를說明하는 原理인지대 그 어떤意味로 보거나 個人의悟性 個人意識 일수는 업다。이러케『르네상스』期의 哲學者들은 한다。

이와가튼 理論的基礎우에서 볼때에 歷史는 個人意識과는 따로 個人意識을 너머서는 超個人的 意識에 그說明의 原理를 求하지 안흘수업섯다 即 人類의 歷史는 무슨 純粹意識이니 純粹自我니 意識一般이니 絶對意識이니 하는 이러것들에 그 說明의 原理를 求할수밧게 업섯다。그러므로 참다운 意味의 人類의歷史란 超個人的意識의歷史、絶對精神의 歷史、엿든것이오 참다운意味의 人類의 發展이라 客觀的精神의 發展、人間意識의發展、이엇다。

그러데 이가튼 絶對精神이니 人間意識이니 하는그自體 乃至 그것들의 自己疎外인 誘導物이 다름아닌『文化』라든가『文化總體』라든가로 불러지기에 合當한것이엇스며 人類의 發展史 絶對精神의 發展史란 結局 人類文化史 밧게 더될것이 업섯다。이와가티 하야우리가 아페서 提起하엿든 問題 即 그네들은 왜 現實的社會의 發展史를 다름아닌 文化史라 命名하엿든가 하는問題는손쉬웁게 解決되는것이다。

科學
感情과 消化機能
그밋처는影響과相互關係
● 金鳴善

動物界에 잇서서 사람이다른動物보다 좀더 進化되엿다할은 通俗的으로 感情이 銳敏하다는것도 여러가지中에 한가지라고말할수잇슬것이다。例하여말하자면 개란 動物은 우리가아는대로 相當히 愉快한것이로되 혀여저잇는 兄弟나 親舊를 오래간만에 맛날때에 반가워할줄을 모를뿐안이라 성미가 고약한개는 싸홈까지하라는것을 볼수잇스나 사람사이에서는 勿論마옴으로는 가 親分업는개를맛나 싸호라는것보다 떠고약한생각을 品弟나 親舊에게가젓서도 얼굴에는 반가운表情을 하는것이 眞物의靈長이란 사람들에게서 日常보는것이다。이것을 動物보다 낫다는것은 奈其心情것이잇는가하라 깃불때에 웃는것이나 슬플때에우는것은 動物에서도 볼수잇스나 사람이란 깃버도 웃지안키도 하고 슬플때에도 울지 안을수잇는 動物이다。即이것이 사람이람 感情을 잘 調節할수잇는 能力을 가젓습이다 勿論 우리가마옴대로웃고 우는것을 어느程度까지할수잇스나 우리몸안에되는 여러가지일을 우리마옴대로할수업는것이 말할수업스리만치 만흔것이다 쉬운例로말하자면 아모리沈着한사람이라도 卒地에 놀나는일을 當하게되면 心臟搏動이 普通때보다 만케되는것과가튼것이다 이와가티 飮食을먹어서 消化하는것도 感情에 相當한 支配를밧는것은 經驗上으로 나 實際的研究에 依하야 明瞭한 事實로아는것이다。飮食을 먹지안코 生活하며 일할사람은 업슬것이다。이제 만일 사람이 飮食을먹지안코 살수만잇다하면 이世上에는 예수의말삼하신 理想에가까운 時代가 온것이라할수잇슬것이다『科學의發達이 高度에 達하면 오날에도 生物이먹지안어야 살수잇다는定理를反對할事實이 發見되지못한은 우리社會에 오히려 큰 不幸의하나이라 할것이다。이러타고飮食을 먹기만하면 健康을 維持할수잇는것이 아이다 아모리 조흔 飮食이라도 먹여서 消化되지 못하고 바그로 나가게 된다면 그사람은 健康을 維持하지도 못하고도 얼제 마른일을 잘할수도 업슬것이다。此上에 조흔 飮食을 가진 사람이라도 消化器에 病이 잇서서 消化하지못하는 病을 가젓다면 胃에아무리 먹어도 잘消化되는 사람의 배만은 못하다할것이다。

따라서 먹은 飮食은 반드시 消化하므로서야 비로소 그 營養을 다할수잇슴이다。即飮食을 먹어서 消化하는것은 곳 우리몸이 그먹은 飮食을 身體에 利用하라는 準備의하나이다。그런데 이消化는 消化管안에서、두가지 作用에 依하야 完全히 될수잇는것이다。一은 化學的作用 即消化液에 依함 되는 消化液에서 液體를 分泌하야 飮食을消化하는것으로서 主로 消化液中에 存在한 酵素에 依하야 行케되는것이고 他는 物理的作用이니 即消化管을 形成한 筋肉에 依하야 行케되는것이다。그럼으로 이두作用 또는그中에 하나이라도 잘못되면 消化에障碍가 일어나게될것은 明白한 事實이다。即消化液이 分泌가 잘못되면 消化不良을 이르킬것이고 消化液에 分泌가 正常대로 된다하여도 消化管의 運動에障碍가잇게되면 消化는 不良케될것이다。例하야 말하자면 胃液分泌에는 異常이업을지라도 胃가 無力케되면 먹은飮食은 胃에오래동안 머물너잇게되야 이消化되것은 全消化管을 通하야 여러消化液에 依하야行케되는것이다。그런데 消化管을 形成한○內이나 또는消化腺은 其中에 分布한 神經을 通하야 腦와連絡되엿슴으로서 消化에必要한 消化液이나 또는消化管의 運動이 感情에影響을避할수업슬것이다 이제먼저 消化液의 分泌가 感情에 如何한影響을밧는가함에 對하야 經驗이나 實驗으로 說明한바를 例를들어說明하고 다음에 消化管의 運動에對하야말하라한다

學生作品
二小品二 申看護婦 (上)
普專 李鍾浩

생각을하면 벌서 꽤오래인일이다내가P專門學校에새로入學을해 喜悅에넘치는感情이 아즉도 식기前일 倏陰이옥어진 六月人달이엿다。

누구든지 上級學校에가는이는 한번식은 으레當해보는일이지만 入學이되면 그처럼 깃븐일은업다 모―든世上事가 오―죽 自己를爲해 創造된듯 언제나아름답고 고흡고 어엿븐 꼿이피인 동산에 奇異한 새가 노래하는 神秘한仙境가티 보이며 希望이 가득한 이를테면 에덴의樂園가티 陶醉한 心境을 갓게된다。

勿論 나도 그러하엿섯슬것이나 나에게는 그것은 一瞬間에 지나가는 幻滅이엿다 元來 蒲弱한 나는 中學부터 苦學을하지안으면 안될運命의處兒이라그럿케 아름다운 생각만하고 지내일수는업슬뿐만아니라 날마다 밤마다 難經冊과 藥神丸 其他 簡單한 藥用品멋가지를 가방에 너가지고 旅館과 下宿屋을찻저다녀 學費를求하지안으면 안될 形便이엿다 이러케되고보니가世上은 에덴의樂園도안이요 아름다운꼿과 어엿븐새가 노래부르는 六月이지만 六月이안이요나에게는 눈보라가치는 겨울날가티 沒人情한 世上이 기다리고잇는듯하엿다 오―즉 決心한배잇서 한가지希望을 生命으로알고 初年苦生은 돈을주고 사서라도 할것이라는말을 眞理와가티 미더 괴로움을참엇다。

지금도 이저지지안는다 그것은 六月도다간 二十五日인 日曜日이엿다 K라는 新聞社社員을차저가 事情을 仔細히이야기하고 新聞配達夫가되겟스니 한자리 어더달나고 신신付托을하고 나오는瞬間이엇다 열房 장지문이열이며 한 사십세가넘어보이는 어떤婦人이 大門밧그로 나가려는 나를 부른다 그래주춤하고 섯스려니까 自己房으로 드려오라고 한다 나는 그婦人이 하라는대로 따라드러갓다。

×

사람의運命이라는것은 참으로 알수업는것이다。그리고 사람가티 어리석은 動物은 업슬것이다 단한時間 그보담도 一分一秒의앞일을모르고 한란하며살면서도 萬物의靈長이라고 뽑내는것은 사람이다 偶然이라는것은 누구든지 한번식은 經驗하는것이지만 그리고 밋자못할것이지만 그것으로말미암아 一生이左右될수가잇는것이다。

나도 이偶然한機會에 苦學하는方法을 解決지커주엇다 내가 萬若 K의大門을 나와버렷든들 그리고 그婦人이 부르지만안엇든들 오날날까지 어찌되엿슬는지 모른다。

오늘날無事히 P專門學校를卒業하게되는것도 오로지 그婦人의 德澤이 안이랄수업다。

하여간 나는 그婦人의房에를 드러가 안저슬때까지 무슨영문인지를 모르는것이 事實이다。

그婦人은 한번보매도 仁慈하고 同情心이만코 뿐더러 퍽점잔엇다 좀부대한편이 더욱히미듬직해보엿다

婦人은 나의姓名과 在籍學校名을 仔細히 무른다음 이러케 말하엿다

『엽房에서 K씨와 이야기하는것을 죄다드럿습니다 눈고보니 참으로 事情이 딱해보엿데갓우면요 하여간 그 구든 意志에는나도 퍽 感動되엿배엿서 부끄럽을무릅쓰고 부른것입니다』

하고는 自己는 지금 동관 O婦人病院에 看護婦로 勤務하고잇노라하며 日前에 그病院에서 家庭敎師를 한사람 두어야하겟다고 말이잇섯다고 그러니 나의意嚮이 어떠냐고 무럿다。

나는 어찌나 고맙든지 코허라가 대등 식큰하며 금작이눈물이 핑도라다 왼만하면 너무나 고맙고感謝하여 손목을잡고 無限이 울번하엿다 허나 體面때문에 꿀걱참고 고개를숙여禮를하는적하고 참엇다。아즉까지 그러케 뜻한밥을드려본적이업기때문이다 한울노 머리를두고사는 사람은모ー다 어릉조각가리 冷情하다는信念이그릇되엇다는것을發見하게 너무나 感謝하엿다

『참으로 感謝합니다』

나는 다시 고개를 수겻다。

婦人은 다시 自己는 申×淑이라부른다고 申看護婦라 말하엿다 그리고 그러케 불러달라고하며 다음날 다시맛나기를約束하엿다。

申看護婦의約束은 되느라고成功이되어 나는 所謂 苦學가방을내버리고 家庭敎師라는 美名을가지고 새로운 苦學의 첫길

C는 동경서도 第一 有名한 女學校에 다니는 美人讃賞이다 나는 그女學生의 오ー주하나인 靑年을 다리고잇게되엿다 그에는 普通學校 三學年에다니는 作家골조하는 天眞爛漫한 少年이엿다。

나는 얼마안되여 申看護婦가 어떠한사람이라는것을 알게쓸가 도라왓다。

口頭試問 問答練習材料 (十)
―(漢洞公立普通學校)―
金宗奎

▲人體內ノ寄生虫名ヲ五ツダケアゲナサイ。
▲蛔虫、十二指腸虫、條虫、蟯虫、ヂストマ等デス
▲天然水中ノ軟水ト硬水トハ何カ
▲カルシウムヤマグネシウム等ノ化合物ヲ多ク含ム水ヲ硬水トイヒコレラモノヲ殆ド含マナイ水ヲ軟水トイヒマス。
▲發光體トカ暗體トカハ何デスカ
▲自ラ光ヲ發スル物ヲ發光體トイヒ 自ラ光ヲ發シナイモノヲ暗體トイヒマス。
▲透明體、不透明體、半透明體トハ何デスカ。
▲光ヲ透ス物ヲ透明體トイヒ透サナイ物ヲ不透明體トイヒ幾分カ透ス物ヲ半透明體トイヒマス。
▲日蝕ヤ月蝕ハドウシテ出來マスカ。
▲月ガ太陽ト地球ノ間ニ入リ太陽ガ見エナイトキハ日蝕トナリ又地球ノ影ノ中ニ月ガ入ツタトキハ月蝕トナリマス。
▲太陽ノ光ハ何色ニ區別スルコトガ出來マスカ
▲赤色、橙色、黃色、綠色、青色、藍色（ダイイロ）、紫色ノ七色ニ區別スルコトガ出來マス。
▲赤外線トハ何デスカ
▲熱線ノコトデ日光ニアタルトキ温サヲ感ズル線デス。
▲近視眼遠視眼ハドンナレンズノ眼鏡ヲ用ヒマスカ
▲近視眼ハ凹レンズ遠視眼ハ凸レンズノ眼鏡ヲ用ヒマス
▲長距離電話ノ場合一通話時トハ何カ。
▲三分間ノ通話時間ヲ云フノデス
▲電球ハドウシテ作リマシタカ
▲ガラス球內ニ炭素線又ハタングス線ヲ入レテ球內ノ空氣ヲヌイテツクリマス。
▲電線ガ銅デアルワケヲ言ヒナサイ。
▲同ジ金屬デモ銅ハヨク電氣ヲ通スカラデス。
▲電池トハドンナモノデスカ
▲藥液ヲツカツテ電氣ヲ起ス仕掛ヲシタモノデス。
▲ボルト トハ何デスカ
▲電氣ノ量ヲイヒアラハス單位デス。
▲アムペア トハ
▲電流ノ強サノ單位デス。
▲ワット トハ
▲電力ノ單位デアリマス。

今春各學校入學規定 ⑦
（但詳細는直接問議하시오）

永同公立農業專修學校
▲募集人員 約二十名
▲申請期日 自一月十日至二月五日
▲試驗日字 二月六日
▲試驗場所 同校
▲試驗科目 國語、算術

忠州公立農業學校
▲募集人員 約三十名
▲申請期日 自二月一日至二月末日
▲試驗日字 三月七日
▲試驗場所 同校
▲試驗科目 國語算術

京城公立女子高等普通學校
▲募集人員 約百五十名
▲試驗日字 自二月七日至二月十一日
▲試驗場所 同校
▲試驗科目 國語 算術

金泉高等普通學校
▲募集人員 約五十名
▲申請期日 三月一日까지
▲試驗日字 三月十二日
▲試驗場所 同校
▲試驗科目 國語 算術

平壤公立女子高等普通學校
▲募集人員 約百名
▲試驗日字 自三月五日至三月八日
▲試驗場所 同校
▲試驗科目 國語、算術

大邱公立女子高等普通學校
▲募集人員 約百名
▲試驗日字 自二月二十二日至二月二十六日
▲試驗場所 同校
▲試驗科目 國語 算術

【問】京城市內에 英語夜學이잇습니까? 그리고學則을 敎示하여주십시요 市內龍江町工生

【答】鐘路中央基督敎靑年會學校에서 夜學을합니다 詳細한學則은 直接注文해다보십시요 (學藝部)

【問】京城市內의 各女子高等普通學校의 入學試驗日은 何日부터始作인지요? 京城女高普、淑明女高普、同德女高、進明女高、槿花女學校、梨花女高等을 알려주시면 感謝하겟나이다 一九三七年一月十四日

【答】本面에『今春 各學校入學試驗細規』가 繼續해나니 그것을보시시요 (學藝部)

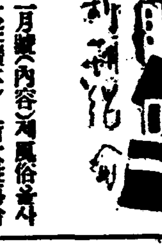

▲女性 二月號(內容)新風俗을사랑하자(女性讀本) 新女性再吟味特輯=朝鮮新女性論外數篇 女性과朝鮮正月風俗 十三道女性巡禮記(平北道篇)音樂鑑賞講座 우리學校자랑(貞信女校篇)法律上으로본貞操 家庭太平記(李克魯氏의家)家庭讀本 懸賞問題 詩 二月號創作特輯=短篇 어둠外數篇 特別附錄=八道江山윷말판 無代進呈 發行所 京城府太平通一丁目 朝鮮日報社出版部 振替京城五八七八番 定價二十錢 送料十錢

▲綜合經濟 一月號 發行所 東京市淺草區鳥越一ノ三 綜合經濟社 定價三十錢 送料一錢

手輕に若返へる マッサージ美容

お就寢前に

就寢前에마스타ー콜드로가벼히맛사ー지를하면아츰에는生生하고도어여뿌게된다이것은完全히乳化식힌콜드에獨逸特許의美肌劑스킨호루몬性劑를配合한効果!

お肌の掃除に

마스타ー콜드의粘稠度는살결을깨끗이씻는데꼭알마저비누로도안씻처지는深部의때까지도깨끗이씻처내고麗艶하고潤澤잇는살결을만들며乾燥함을防止함으로거치는대도効果的이다

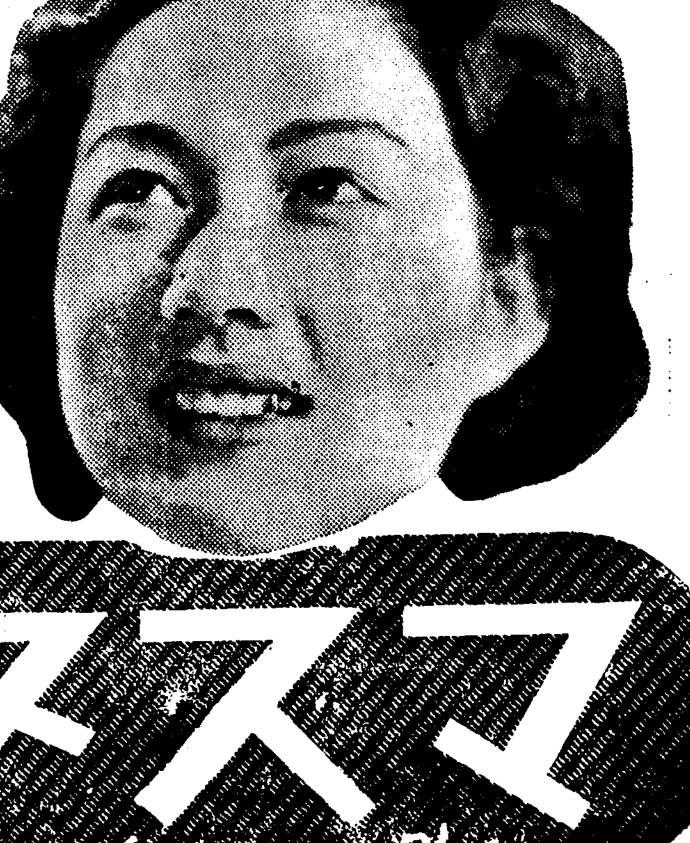

幼兒의林檎과가티 깨끗한살이漸漸자랄사록때끼가끼우는것은무슨然故일가?

이研究로發明된獨逸特許스킨호루몬性劑가마스타ー콜드·바니싱에配合되여驚異的効果를나타냄으로皮膚에滲透가잘되여榮養을주어서살결에彈力이잇게하야주름、弛緩을防止한다또한皮膚의老廢物을업새게함으로血色이조흔麗艶하고젊은살결을기른다

マスターコールドクリーム
마스타ー콜드크림

텔레비죤의大衆化時代
뉴욕에서放送開始
테스트成績이良好하야 各界의期待는더욱크다

電波를따라서 音響을듯는 同時에 物體를 볼수잇는「텔레비죤」時代가 到來하고잇다 그러하야 오늘날의 라디오와가티 그것이 實用化하며 大衆化될것도 單只 時間問題로 되여잇다 지난여름 伯林에서 열린 올림픽大會에서 텔레비죤이 相當한 成功의域에 이르럿스며 그것의將來에對한 期待를 一層갓게하얏다 最近에 잇서서는 뉴-욕의 有名한 摩天樓 엠파이어·스테-트·빌딩의 스타디오로부터 六十五個所에 向하야 放送의 테스트를 하야보앗는데그 結果 大成功을 보게되엿다

이것이 萬若 全世界에 實現되는날에는 오늘날 라디오를가지고잇는 各家庭에서는 速히텔레비죤을 裝置하고 音響을듯는 同時에 얼굴과 物體를 보게될 것이다 지금까지는 듯기만 하던것이 그때에는 눈으로 보게될것이며 오늘날 劇場에 토-키를 보는것과 조곰도다름이업게 될것이다 그뿐만아니라 劇場에 가지못할形便이 생겨서 家庭에안저서라도다만 텔레비죤이 다이얄을 움지기기만 하면 마음대로 꼭 가튼 效果로 享樂할수잇게될것이다

이러한 텔레비죤의 出現을압날에 映畫와 演劇과라디오에對하야 크나큰 異變을가저올것이며 여기對한 一般의 關心도저욱히 高潮되여잇다

(사진上은 토키스타디오와 가튼 뉴-욕엠파이어·빌딩의 텔레비죤放送室 下는 普通라디오세트 가튼裝置로 스크린에 映寫되는것)

稿料는모로고 作品은업서
米國劇場들悲鳴

그런데 이로말미아마 第一큰 打擊을밧게되기는 뉴-욕의 뿌로-드웨이의劇場과 各劇場이며 各라듸오放送局이다 여기에서는 聖林의映畫會社들의 競爭때문에 原作이좋처럼 手中에드러오지도 안커니와 드러온데야 稿料가엄청나게비싸서 求할道理가업게되엿다

그리하야 映畫會社의橫暴를呼訴하고잇스나 事實上의問題로 이것은解決될可望이업다

米國의 大小映畫會社가 昨年 一九三六年度에 映畫化한 原作數는 九百一篇이요 그中에 小說이 四百九十七篇長篇小說이三百三十七篇戲曲이 五十八篇으로서 훨만한文學的作品이면 依例의高價로 買入하야 映畫化되엿다

聖林에서는 各映畫會社가 競爭的으로 原作과脚色家 俳優等을求하는한편 上演料에도 多額의費用을支出하고잇다

이것은 映畫가 技術方面에急激한 進步가 잇는 反面原作이 업서서 그러한 現狀을 가저오게되엿다

聲研平壤公演

朝鮮聲樂研究會에서는 平壤人士들의 招聘을 바더 平壤公演을 하게되엿다

上演脚本은 春香傳과 沈淸傳으로 平壤金千代座에서 一月三十一日부터 二月二日까지 三日間 興行하게되엿다

聲樂研究會로서는 地方公演이 今番이처음이며 아프로 여기對한 具體案을 세우기爲한 試鍊으로 가장意義잇는 公演이다

京城公演時에도 春香傳과沈淸傳은 絕讚을바더섯고 一般의話題에 오르만큼 今番得意의 레파토리로 平壤의 公演을하게된 것이라 成功할것은 疑心할餘地가업다고보인다

『五夢女』合評

金幽 映畫『아리랑고개』에서보면『캬메라』의濫用이만어섯는데이번『五夢女』에서는 캬메라의濫用이업섯는군요.

徐 이번에는『캬메라』의濫用은업섯다고 나도 그럿게 봅니다

安 압으로는 在來의形式을떠나서『캬메라맨』은『캬메라맨』으로 감독은監督으로서 各各獨立하지안어서는 아니되리라고 생각합니다。그리고 조은『캬메라맨』과 조은監督이 뒤를니어서華麗하가러 나려나지안어서는 아니되리라고봅니다。

金正 五夢女가 밤에 고기를흘처가지고가는 그러한씨-ㄴ은 밤의感覺을 分明키어려운데다가 그五夢女가 꿀녁까지살아지는순간까지 캬메라를흔엿스니 더-낫가러보이되다

金幽 美術은 全體를通해서 成功이나 間或 失手된곳도 아-ㄴ업지는안엇서요。

洪 그것은 監督問題이겟지요。

安 錄音에잇서서는 어떠케 생각하심니까?。

徐 그問題는 아즉時期尙早이니까 저버두기로합시다。

金幽 錄音에잇서서는 아즉成功하지못햇다고 봅니다。그러니까 錄音問題보다도 出演問題로 밧구는것이 조흘줄로 생각합니다。

五、出演에對하야

金幽 出演俳優에 잇서서는 그다지 나를實현이업다고봅니다

徐 토-키로서 숭자부라면 꼿치엇지요

金奎 俳優들의抑揚은 錄音이부一치못한 關係가잇다고도 보게지요。

…다도 오히려나허요 映畫를보기前에는 完全히失敗하리라고는끼러이므로。

徐 尹逢春氏의 奉事役도 조왓지만 金一海氏의 금돌役이사러다고봅니다。

契 尹逢春氏의 奉事役은 좀シバイクサイ한點이 잇다고 생각합니다。

洪 盧素信孃은 토-키『春香傳』『아리랑고개』에서보담演技가 살어엇다고봅니다。그것은 監督의苦心을 잘살필수잇다고 생각합니다。

安 盧孃은過去에 比해서는 盧孃의 熱意된 演技는 놀낼만큼 進步되엿다고봅니다。

金 나는 이번『五夢女』에서 金海君의 금돌 이라役만은 君自身에잇서서 適役이라고는생각지안읍니다만은 金君은 이번에 自己의 擔當한役을 잘 살리어주웟습에 多大한 喜悅을가지는 一便으로 또한 金君의 無限한 將來를 心祝하여마지안는바입니다。

朴 저亦是 그러케생각합니다。金海君의 이번『五夢女』에서 일어볼수잇는 奇拔한 演技는 映畫『春風』에서 보담더 칠신 進就되엿다고 생각합니다만 不善라 압날이 빗나리라고밋습니다。

徐 안인게아니라『春風』에 比하면 퍽 進步的 이라고 볼…

…에 成功햇다고봅니다。그러나 尹逢春氏의演技는 너무어색한 點에서 缺點이잇다고보겟스나 過去를떠난 現在에 잇서서는 그러한點을 만히고치엇다고봅니다。

金正 金一海君은 압흐로 第一 有望한俳優라고 봅니다。亦是 京都方面에서 만흔洗鍊을밧엇다는데 달느드군요。

朴 金君의演技는 퍽 自然스러울뿐만아니라 沈香味와 洗練되면이라고 나는 생각합니다

金幽 金一海君은 자기役에잇서서 무엇보다도『ノミコム』를 잘한다고 봅니다。

金正 尹逢春氏의 奉事役에잇서서 눈을깜작깜작-하고 굴니는것가튼것은 퍽 自然스럽든군요。

徐 尹逢春氏는 自己가 俳優時代에 쌋흔經驗이 豐富한所致라고 볼가요。

安 金一海君은 映畫的으로된人物이라고 나는 그러케 생각합니다。

徐 金一海氏의 演技는 그中 自然스럽드군요。

…盧信孃의 演技가 훨신 나흔 感이잇다고 봅니다。

朴 文孃의 平凡한 演技보다는 盧孃의 屈曲잇는 演技가 더 洗練되엿다고 생각합니다。

金幽 이번에 林雲鶴氏의 演技는 多少 失望을 햇는데 그러나 俳優로서는 나의 立場을 期待합니다。

徐 盧孃의 潤澤한 두꺼운 입술은 참으로 東洋的이라고볼…니다。

金幽 事實 얼골의 上部만은 팬찬라고 생각합니다。

洪 나는 이번에 羅雲奎氏의 脚色에서 盧孃과 尹氏두분만을 살리려고 無限애쓴것을 發見햇습니다●

徐 盧孃은 新女性役으로 나오는것보다도 農村處女로 나오는편이 훨신조라고 생각합니다。

金正 이번『五夢女』에 出演한 俳優들의 演技는 그다지 험잡을곳이업다고」 나는 생각합니다。

六、編輯에對하야

安 過去의 羅雲奎氏의作品은全部가 羅氏自身이 原作脚色監督主演編輯한것입니다 이번『五夢女』는 過去의 映畫編輯에比해서는 그編輯術이 놀나울만큼 進步되엿다고 생각합니다

徐 事實 이번『五夢女』의編輯만은 進步的이라고 봅니다 그런데『春風』가튼것도 短縮시킨곳이 만타고 생각합니다。

安 잘들곳을 잘는고 애낄곳은 애끼는것이 編輯者의取할點이라고 보는데 이번『五夢女』의 編輯은 苦心한 痕跡이 完然하드군요。

金正 事件의時日이 엇절지『アイマヒ』한感이 업지도안튼데요 大體用途부터 結末까지 메칠을 要한것이지……。

徐 五夢女가 자라나는 그동안을 눈도오고 꼿도피는-그러한씨-ㄴ을 너헛드라면 퍽効果的이 엿스리라고 생각합니다。

金幽 이번 作品은全體를 通해서 內容의事件展開보다도 監督의 技巧 俳優의演技 캬메라맨의 撮影術等은在來의映畫에서도 어더볼수업는 새로운境地를열어주웟다고 나는 생각합니다

安 그러면 오날밤『五夢女』合評會는 이것으로 끗마치시기로 합니다 ─끗─

本社主催 將棋名手對局譜(五十)

漢 李在鳳 楚先手 金復起

◀百三十手圖▶

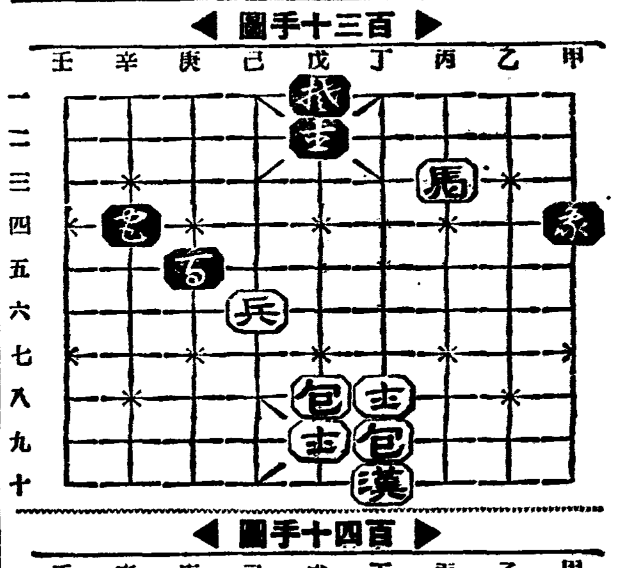

◀百四十手圖▶

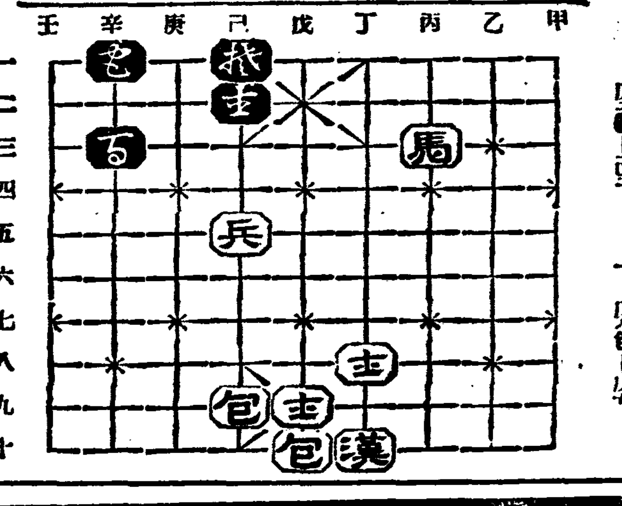

戊二●─己二
己六兵─己五
庚五●─辛三
丁九包─己九呼將
戊三●─己三

丙三馬─甲四打象
辛三●─辛二
甲四馬─丙三
空 ─
戊八包─戊十

라디오

三十日(土曜)

◇午後六時어린이科學『飛行機이야기』 諸炳俊
◇同六時一五分 兒童新聞
◇同六時三〇分 算術復習(五) 安興奎
◇同七時三〇分 週間時事 咸尙勳
◇同八時 (平)流行歌
一、富壽淸津(申) 二、흐르는浮萍草(李) 三、故鄕이그리워(申) 四、꿈의上海(李) 五、行船曲(申) 六、저꿈이꿋(李) 七、追憶의눈물자(申)
申基澄 李英子 伴奏 平壤放送管絃樂團
◇同八時三〇分 歌詞 一、길軍樂 二、白鷗詞 金鳳仙 盧錦桃 大笒 金永根 杖鼓 金一宇
◇同九時 映畫이야기 奇蹟의人間 李承雨

第一放送
◇午後六時二五分(城)副業講座製炭 飛永庄次
◇同七時三〇分 (大)管絃樂 大阪放送交響樂團
◇同八時 (大)漫談 松井翠聲 牧野狂兒郎
◇同九時 時事解說 杉狂兒

三十一日(日)

◇午後〇時五〇分 (東)吹奏樂 一、喇叭鼓樂 埼玉縣川越商業學校喇叭鼓隊 神奈川縣逗子開城中學振武隊 指揮 竹內勝之
◇同一時一五分 古談『救死人』 李雲林
◇同六時 (東)名作物語『里見八犬傳』 AKコドモ會
◇同六時二五分 修養講話 五蘊空度 權相老
◇同七時三〇分 伽倻琴倂唱 一、短歌 二、唱劇調 姜桂紅 鼓手 池龍九
◇同八時 라디오드라마‖懸賞라디오드라마當選作品發表‖ //傑作//一場 ─田喜成作─
─配役─ 어머니……白銀姬 金哲氏(아들)……宋在善 慶滋(딸)……朴圭道 朴英鎬(哲氏의친구)……孟晩植 田愛順(慶滋의동무)……鄭萬淑
演出 申左𥙿 效果 宋薰 同人會
◇同八時卅分 楚漢歌外 一、楚漢歌 二、平壤念佛 三、자진念佛 四、자진배따라기 五、령변가 鄭琬善 金泰運
◇同九時 四重奏 四重奏曲K五一四番 C長調 第一樂章알레그로·第二樂章 안단티노-아다지오 第三樂章 알레그로 풀류-트 金淑鎬 바이올린 安聖敎 비올라 崔虎永 첼로 本宮伸光
◇同十時 朝滿交換放送 (滿洲로부터)

第一放送
◇午後〇時五分 (東)吹奏樂
◇同一時二〇分 (秋)俚謠
◇同六時 (東)名作物語
◇午後七時二五分 產業뉴스
◇同六時一五分 (大)뉴스演藝
◇同八時 (東)長唄
◇同八時三〇分 歌謠曲
◇八時五〇分 (大)浪花節

一日(月)

午後〇時 (東)하-모니카合奏 미야다하-모니카밴드
◇同〇時四〇分 뉴-쓰
◇同一時一五分 副業講座(六)『採蜜法』 咸周復
同六時 童謠獨唱 秦貞姬 피아노伴奏 秦貴鳳
◇同兒童新聞
◇同六時三〇分 經濟解說 許然
◇同七時三〇分 常識講座 農業의特異性 總督府事務官 姜元秀
◇同八時 音律 鸞山會相 安琴 李彦相 洋琴 李承煥 奚琴 池龍九 短簫 崔壽成 細笛 裁弼 杖鼓 李章夏
◇同八時四〇分 (大)歌劇 매닭 버터플라이 三浦環

第一放送
◇午後〇時五分 (東)하-모니카 미야다밴드
◇同六時(東) 童曲
◇同六時二五分 (秋) 副業講座
◇同七時三〇分 (東)
◇同八時 (東)
◇同八時二〇分

女性 二月号 特輯号 發賣中! 定價二十錢 朝鮮日報社出版部 振替五八七八

女性과旧正風俗 車相瓚

法律로본女子貞操 尹元上
法律上에나타난女子의貞操! 이것은人生生活에가장論하기는쉬우면서도우리가理解하기어려운問題입니다 이論文은現代法律과貞操에關해누구나알아두어야할것을쓴大論文입니다……

女性과스케이팅 鄭保羅

△女性界消息 △女性閑小做 △藝苑散步

略傍草
密月의新郎新婦──李敬姬
愛情의黃昏章──姜鷺鄕
조고·만奇蹟──張文卿
歸鄕──李應淑

音樂鑑賞法──金管

哀話 除夜───崔연분

詩
靜物…………李源朝
드니스코-트…………朱永涉
除夜…………玄極野
午後세시…………林春吉

漫文漫畫 그네 연쇠의 돌 이스케이팅……林鴻恩

우리學校자랑 貞信女校特色

家庭太平記 李克魯氏家庭風景
社會와家庭!家庭과社會!이는 어느것이더 날수업는 것입니다 그러나社會냐?家庭이냐? 하고 質問을하면 그때의대답은 또한 一言으로 끈어 말하기어렵습니다 李克魯氏의 家庭은 太平합니다 그러나 社會를 爲해 努力하는 男便을 理解합니다

新聞兩面大 四色刷極彩色 八道江山 웃말판 無代添呈

新女性再吟味
朝鮮新女性論 咸大勳
百貨店의新女性──朴周燮
結婚에나타난新女性 洪鍾仁
新女性의進路──沈恩淑
醫學上으로본新女性 鄭槿陽

그夫人의一生 申鼎言

中國社交場의名物料理──王信愛

畫報… 자미있는 懸賞問題 女性二月号에있소

男兒通學服…任貞孀

料理와食慾……李珏卿

저風俗을사랑하자 李殷相

콩트·隨筆
우산───張德祚
종달새───洪九
茶와나───李秉珏
발───鄭順愛

表紙──安夕影
扉畵──鄭玄雄

●文人에게設問●
一、女子에게遭遇한일
二、夫人이戀愛한때
三、夫婦間倦怠期에는
朴泰遠 嚴興燮 安懷南 徐光霽 李源朝 韓雪野 李孝石 朴致祐 金管 李鍾模

二月의創作
短篇小說 어둠……姜敬愛
短篇小說 땡볕……金裕貞
長篇小說 안해……安夕影
短篇小說 殺妻者……七亭生

平安北道女性의特質 白鐵
平安北道女性의特質은어데잇나?여기에筆者는一言으로이러케對答하엿다『素朴한田園의美라』고말하여 橫縱으로그特質을쓴名篇이누구나그人情風俗을알려는이는이글을읽어라

女性과衣服美 任喆宰

一夜兩處를襲擊코 民家百餘戶燒却
損害額이 三萬餘圓의 巨額
咸南對岸의 共軍行悖

【惠山】구경(求境)에서 한남도 대안 공산군들의 주민에게 가하는 횡포는 매우 심하바 잇다 이십구일 함남도경찰에 들어온 보고를 보면 지난이십오일 오후열한시경 유림(有林)공산당비대 지림성(吉林省)의 약사십여명은 삼구도구(三九道溝)의 팔방자(八房子)를 습격하야 민가구십여호에 불을지르고 전부태워버린후 다시 십삼도구(十三道溝)까지도 폐아서 가다이 방화를 하야 동지소학교도 타버럿스며 복근일대는 극히 참담한 상태이다 공산군은 불을질러 노코서 주민에게 대하야 진친 부락(部落)이 조직되거되면 이러케 된다고 위협하며 우리들의 행동에 방해가 되는 부락에는 불을질러 업새버린다는 것이다

그리고 역시 그날 오후열시경 그공산군의 다른파들은 십구도구산포등 (十九道溝三浦)을 습격하야 역시 민가오십여호를 태워버렷다고 한다

이두곳의 화재는 그손해가 삼만원 이상에 달한다고 하며 집을 태워버리운 수백주민들은 주위와 주림에 떨고있다고 한다

全朝鮮氷上競技 本報牙山支局後援

【牙山】온양온천 중선일보사 아산지국(中鮮日報牙山支局)주최 와 본사아산지국후원하에 전조선 빙상경기대회를 오는이월십일일 오전구시반부터 신정호(神井湖)링크에서 개최키로되엇다는 데 참가규정은 이상등까지 부상을 수여하게는 이라 하며 우승자에게는 만히 참가하기를 바란다 고한다

稅務署員關係十二名
大賭賭瀆職事件公判!
最高二年最低罰金刑의 求刑
光州稅署開設後 첫일

【光州】광주세무감독국 창설이래 최초의 범죄사건으로 전주세무서장 구구정이(瀨口濟二)씨와 간세과장 (間稅課長)대목우갑치(大木勝吉)씨 등세무서원 (吉) 광주세무서 수리(水)씨 들과 수원(大天) 씨 등 (?)수원(德水)씨 주조업자 수십여명간에 부정사건이 일어나 주조업자삼여명가 소위수정이 방해하야 조사 한대 공판은 이십팔일 광주지방법원 에 계속 사실심리를 하야 (川)정사판 회하에 이십칠일과 이 십팔일에 계속 사실심리를 하였는데 그들은 세무서직원에 잇는 간세과장 대목(大木)이가 주동이되여 소화구년 중회장소(總督廳所)를 신의주로 변개하기로 되엿다는바 이것으로 일반은 별다른 관계를 지을는지 대단한 주목을 끄럿다 다 볍을 위반 제사회중회는 공판에서 중요하게 되여야 목수 신의주 며 곡물협회명하여리사(理事)가 잇는 면서 검사는 최고 이년 최저 벌금형을 구형하엿다 한다

興京初有의 氷上競技盛況 本社支局後援

【興京】흥경보통학교와 조선인 청년단주최로 제일회시민위안빙 상경기대회(第一回市民慰安氷上競技大會)를 본보흥경지국 후원 으로 개최하엿는데 경기조종 공장가에도 일종의 우울한 공기가 넘치고 잇든 차에 이 대회가 열리어 일반의 신경을 흥하여가게되여 날카롭게 하고잇다

元山繁華街에 大火
損害額約七萬圓
原因은 方今調査中

【元山】지난이십구일 오후여섯 시 원산의 유좌(遊座)라는 영명을 듯는 원산중 정(元山仲町)의 기린양품점 (キリン洋品店) 뒷방에서 불이나서 이층에 연소하야 그집을 전소하고 린접한 화로 보사상 점이층에 연소되엿스나 원산소 방조원의 필사적 진화로 동일팔 시경에 진화하엿는데 손해액은 약칠만원가량이고 발화원인은 방금 조사중이다 그러데 기린양품점에서는 상당한 보험에 가입해잇다고한다 중이라한다 기보한 바어니와 문 제가 단순한것가든 면서도 내용 에 잇어서는 ...

休業工場街의 實情을調査

【平壤】물가고(物價高)의 영향 ... 으로 휴업하는 공장이 속출하야 ... 다 ...

六電氣會社代表
群山서 秘密會談
本社位置社長重役配當等決定?
會議結果를極注目

【群山】남선전기합동 (南鮮電氣合同)에 따라 본사소재지와 사장 (社長)문제를 위요(圍繞)하고 문 제가 다단한금일 전기주비위원회 가 파반 경성(京城)에서 폐회 된후 그후표면적으로는 별진 전을보이지아니하고잇던바 물연 지난 이십팔일부터 경성(京城) 부산(釜山) 대구(大邱) 대전(大 田)등지의 본사위치운동에 대한 잡음(雜音)을 일체피하야 군산 남선전기회사(群山南鮮電氣會社) 회의실에서 극비밀리에 목포(木 浦) 대구(大邱) 대전(大田) 부 산(釜山) 전안(天安) 군산(群山) 등육개소의 대표가모여 이십구 일까지 량일에궁하야 회의를한 바 전기회의내용은 일체발표를 꺼리고잇스나 탐문한바에 의하 면 본사소재지결정급 사장 (社 長)과 중역할당 (割當)문제에 대 한 해결인듯하다하야 일반은회 의결과에대하야 주목을하고잇다 한다

存廢의岐路에선 平壤미쇼系三校
引繼交涉의 挫折徑路

이상과가티 분리운동이 결국은 합부형들의 맹렬한반대와공 경을바다숭실뿐아니라 경영위원들 을점대지지 한다는 결의를보게 되엿스나 어데까지나 문제를 관하라는 발기인들 현직목사들 은 재평양선교사들을 호면방문하 면서 "그대들은어째서 앙로회총 회의 결의도기다리지안코 임의 로 비교인에게 학교경영권을인 도하려는가?" "우리는그대들 의 행동을 금번장로회 총회에 보고하여 말을하자" 선교사측에 다"는등 말을하였으며 선교사측에 서도 일부의불안을 느끼이지지 금까지의 경영위원과의 교섭진 말을무인 하는듯시에 세화교는

천서대로 취임하였다 개최될미순 회총회까지 연기하되 신중에신 임생은 모집하지 안흘것을 성명 하게하고마럿다 모종(某種)의사실이 교회신경 에위반된다하여 작년시월륙일평 양로회를 평양부내 서문외교회당 에서 개최한후 관내의 세화교에 파견했든 리사를 적회하여 이 래도에 불만을가진 재평양선교사 단으로 하여금 비밀리에 폐교절 정을 하게만드럿고 또 모종사 실이 장로파신경과 배치되는이라 고 작년신이월사일 긴급평양 로회를 장대현교회당 (章臺峴敎 會堂)에서 소집하려다가 경찰 당국으로부터 해산을당한 사실

과 도평양로회로서재평양선교사 단에 향하여 모종사실을 절대 반대한다는 사실을 경고하여서 학교로 하여금 비운에 모라너 허넛코 이제세화교가 경영위원 의 노력으로 개생의 면목을 이르 중에학교를 분리운동이 지를 가지고 세화교의 운명을 도 다시 앙화학에 모라너헛스니 이 제 로회원인 장로목사들의 이 중에도(二重態度)를 발견할수잇 겟고 그리케까지 신경에 위반 이라하야 팔을 걷고 입하는 것은 대할수가 업고 학교경영권을 넘겨주라는 말하는 신지 쟁어난데 무어라 말하는 것(?) 도 ...

로 재평양선교사 간경을 극키어려다 우리는 우리의 학교들과 학원의 운영에 우리숭실전문학교와 숭중 숭의의 동산을 죽으라고 방임할수가 잇겟느나 기자는 이제 숭중교장 정두현씨와 분리파의거두 조선장로 회총회장이면서 평양로회장인리 숭길씨 숭중분리운동의 주장(柱)인 리춘섭(李春燮)씨 그리고 선교사단의 태도 경영위원파 만원을 기부하려든 모토지가등 각방면의 이야기를 로를적으로 발표하여 제삼자의 량정한비판을 빌기로한다

◇崇中校長 鄭斗鉉氏 談

리숭길목사가 선교사 방위량 (邪偉良)목사를 차자보고와라 하면서 숭중의존속회망결의를 할려이니 합부형회를 소집해달 라고하기에 소집했든것입니다 나는당면문제인 중화교를존속 해야겟다는마음이 무엇보다압 스며 도비교인에게 맛기는것 을 조화하지안습니다 숭전문 제가 편성안되는것도아니나숭 중교장으로서의 견해는 명기 외계단으로 중화교를 단독경 영해야 자유곤운 발전을할수 잇다는것을 직감합니다 다시 말습하면 교육가적입장으로보 아서 한재단에서 여러학교를 경영한다면 피차에 발전상지 장이만흘것을 부인할수업기때 문입니다 경영위원세사람의의 향도 그러햇습니다 운운

◇崇中財團 李春燮氏 談

맷친구가 차저와서 숭실학교 를경영해보라고 간원하기때문에 생각해보겟다고대답햇을뿐이다 다른재단과 경쟁을 해가면서 까지 재단을제공할의사는 조 끔도업스며 누구가 학교를살 리든지 결론은두가지안흔냐고 생각한다나로서 유감이잇다면 평양부내에서웨재단을 구해보 지안햇는가?하는것뿐이다운운

◇崇中分離運動派委員長 李承吉氏 談

다른지방에서는 대려연구하 니시민의 희니하여 학교존속운 동이 왕성한데 숭중에서만은

엇기때문에목겻다 그래도 벼 지로 합부형회를소집했고 거 기서 결의가되면 그결과를보 고활동을하고자햇다 숭중은 어데까지나 독립해 야 교육적견지로보아서 발전 의 견전을도모할수잇다 숭전 은 재산이 팔십만원도될터이 니 못경영할것이무엇이며 두 학교를 경영하려든유지가 한 학교는웨안경영하느냐?」운운 하여 어데까지나 숭중장과아 모런 약속도업시 백지로 합부 형회를 소집해다하면서 신상은 긴밀한 계획이잇다는것을 추후 로이야기하는등의 태도를 보혓 스며 어재서 작년에는 모사건에 급선봉이되엿다가 지금은그러케 해도조흐니 중화교경영권을 달 라는심장이 어데잇는가?하는 자의질문에 작년에는 반대햇지 만지금은 밝서치난일이므로 상관 치안는다는 명목론을 아모기 란도엇시 하엿다

◇經營委員 金東元氏 談

선택을바다 고한규(高漢奎) 장로와 정두현장로의 세명이 신임하엿다 ...

과 도달할때까지 도탈하여최 후적결말을 지게되엿든 숭간 에 배신행동을하는것이 원이 서서 결국장기간의로력이 수 포로도라가고마럿다 고장로나 나는일이 이런케되는이상 완전 히 이사를떠나서 손을떼기로래 도를결정햇다

◇某篤志家 談

학교의존폐문제를위하여 뭐 양도는 조선의자제를 교양 련든 오직성의에서 나는 그러든것이오 금번 평양교회 발전것스나 입두의 반대가 잇슴을 듯 나는 이문제에서 완전히 손을떼겟다운운

◇宣敎會代表邪偉良氏面會謝

(? 以下不明)

『학교문제에대하여신문기자에 무어이던지발표할수업다 리표 권서 실행위원인 박의정 (邪 良)씨를 그사저로 차저갯더니 김(?)씨등과 무엇을론의하고잇다 이에대하여 나아와 면회를거절하고 드레가버리고 마럿다 (終)

(平壤特派員)

離婚男女"본보기"
不貞안해거러離婚訴訟타가
法廷에서 ──
木浦支廳의珍景

"아차!잘못·다시삽시다"

【木浦】적어도 백년을 해로하라든 부부생활에 다소의이상이 잇다고해서 언정 이것을 만인아페 공개하여 재판을 청하게 된다는것은도 유쾌는 그심리를모른다거니와 자기편의 부정한행동을 목격하고 분함을참지못하야 리혼소송을 제기하여 재판소에 청구하엿다가 한참 재판을진행하든도중 「자-우리이폐고처 폐고하는니보다 다시전과가티 사랑하고 사는것이어떠냐?」는 재외가엿다 기다리고잇든듯시 여자편에서도 순순히응하고 진행의재판을 중지시켜 재판장을멍하게 한진기한 그야말로 희 극을연출한사실이잇다

지난 이십팔일 광주지방법원 목포지청(光州地方法院木浦支廳) 에는 전라남도 무안군 망운면 송현리 채일봉(蔡一用)이란사나 이가 자기안해인 서순(?)을 거 러 리혼소송을 제기해서 그제 일차 사실심리가잇섯는데 원고 가청구하는리유를 소장에말한는 대로보면 원고는 소화오년경일 에 피고와 결혼한후 어린것까 지나코 단란하고 오뭇한생활을 해오든중 피고는 마음이 차차 변하기시작하여 가튼동리에사는 김모(金某)란사나이와 불의의관 계를맷고 지내오므로 원고는 그 잘못을 수차타일럿스나 드를척만 척하고 계속해서 욕지못한 일 을하다가하문는 원고에게 면 장을 품키거니와 원고는 할수 업서 마츰내 법에 호소해서서 로 갈리려한것이데 그심리를하 는 당에에 버정에서 한참 사 실심리가진행되든중 원고는 무 엇을 생각햇는지? 갑작이 뢰 고에게 향해서 「우리가 전에가 티 원만히 살아봄이어떠냐?」고 흔한 내외로서 그만한일을 가 지고 서로 리혼한다는것은 우 서운일이다 그럿지않소 다시뭇 날의애정을 계속해가지고 함께 사는것이어떠냐?」는되지 피고로 실아리가 그자리에서 그리하자 고 공판정을 떠나 이럭케재판장 아페서 법의재판을청구하엿다가 밋도끗도업시 자진철해를 하고 말지 재판정을를 변호인 방 청인들까지 「엉해서 오직 빙 그래 우슴만 멍하게한 진풍경 을보혓다

染病豫防策으로 三千飮料井改善
平南道衛生課의計畫으로
四月一日一齊施工

【平壤】평안남도 위생과에서는 전염병을 방지하는것을 계획으로 처이로 도민에게 가장위생적인 음료수를제공하겟다는 의미에서 을음의 공동우물을 개선하고 저 준비를 급히하고잇는데 금 변에는 도내의전부락의 공동 우물이 전구천여개소를 일제 히하기로되여 미혹수잇는대로 모하여 세면도 무러-든 제조 기계와 기타용재의 공동구입을 하기로되여 편하게 계획서에 좀 정용설비를하는데 재선공사는 사월 일부터 일제히착수하기로되엿 다한다

羅漁災民을爲하야 六百隻漁船建造
南海三漁業組合斡旋

【南海】재년의무서운 풍수해의 참변을당한 남해군그중에도 해 변주민(海邊住民)들은어장과선척 (船隻)을 일처에 먹히여 바리고지 우금 기한에울분으로 속수무책 이드니 남해군사천이어조합 에 서는 금월이십륙일을 전호하야약 칠만원기채로서 양국변제의 어 선을건조하고 어구(漁具)를 구 입하야 리재민에게 분배하야주 워서 어업을부흥시키고 그가격 중 보조금을공제한여액은 삼년 부로서지불시키라는바 조합별 로그수자를 소개하면다음과갓다

◇昌善漁業組合 組合起債 二萬三千一百六十圓 建船隻數 一百二十七隻
◇南海漁業組合 組合起債 二萬二千七百六十圓 建船隻數 二百八隻 補助金 一萬七千七十圓
◇西南海漁業組合 組合起債 一萬二千七百五十二圓 建船隻數二百二十九隻 補助金 一萬七千十四圓

城津幸町總會

【城津】성진읍행정정민회 (城津邑幸町町民會)에서는 지난이십칠일오후여섯 시반부터 동사무실에서 제일회 역원회를 회장박경순(朴敬淳)씨 사회아래 개최하고 다음과가튼 토의사항을 결의한후 그이튼날 오전령시반에 폐회하엿다

決議事項

一、規約通過의件 一、會費徵收의件 一、道路改修의件 一、役員補選의件 一、町內施設의件

▲顧問 李(?)淳 朴正鳳
▲執行委員 千鐘秀 崔昌道 徐丙海 金性洙 李會範

地方人事

▲韓林氏 朴昌來氏와의 結婚式

"丸나"總會場 新義州로變更

【新義州】서조선상도에 산재하여잇는 곡물업자들로 조직된 "마루나"곡물협회(丸ナ穀物協會)에서는 삼월상순 진남포에서 개최하려든 총회를 금번조직회의에서 의견이잇서 진남포 사회의 총회를무시하고 진남포측이 마음대로 총회장소를 또다시 진남포로 결정하엿다는데서 불평이 생겨 복회장은 사표까지 제출하여 일대파문을 일으키게되여 잔남포 본부측에서 그대행을 전구 ...

長篇小說 그의自敍傳 【40】

長白山人 作
熊超 畫

소년시대(九)

어 소년 청교도는 사흘이 못하야 동경서부터 품고온 계십 판 계성을 지성으로 사랑하려 도 다 꿋나기전에 동경을 인한 버럿다.
나는 나 스스로에 대하여서 낙심하엿다. 도저히 지어먹고 안 해를 사랑할수가 업는것갓햇다. 이때에 내 청교도적 생활을 뒤집어엎은것이 당신 톨경 (아 마 세기를 다)을 정중된 자연 주의 문예와 바이론의 시들이 엇다. 하세기와라는 어느 대학 교수가지은 「현대문호의 비애」 라는 책이 어떠케나 내 가슴 에 깊은 통요를 주엇는지. 중 교니 도덕이니 습관이니 하는 것에대한 경의를 어떠케 근저 로부터 깨트려버렷는지. 그리고 K라는 친구에게 권함받은 바

나는 요다케 비상의 밖에 내 젊은 와 자기는 욕구를 가지고 거진 수없는 밤에 언제쯤 발을 새웟것을 기억한다. 나 는 그것을 억제하지못한것을 내 가 용기가 부족한 때문이라고 한탄하여엿다. 나는 오직 의식하 는 것인 주린를 다 부러서며 러운 욕심을 만족하리라는 절 실을 다단히 하고 가끔 마는 정 작 가서 남에 분칠을 하고 귀 신같은 모양을 하고앉은 여자들 의 모양을 연상하면 그것이 모 두 중생의 업과 같아서 침을 뱉 고 물러나왓다.
저주와 불평과 욕망과 이러한 열정의 포로가 되어 버린 나는 밤이면 술이 취하는 때가만타. 같이 잇는 표, K등 친구들은 내가 이렇게 변하는 것 을 보고 걱정해주엇으나 나는 「흥, 너희같은 숙맥이 어떻게

이르의 시들 ─「카인」,「해적」 「돈판」등이 어떻게 청교도적생 활이 천박함과 악마주의의 힘 잇고 깊음을 내게 가르쳣는지 나는 마치 부자유한 감옥이나 수도원에서 끝없이 넓고 밝은 자유의 신천지에 나은것 같이 생각하엿다. 나는 표와 함께 발매금지 되는 잡지와 서적을 사보는것으로 자랑을 삼앗다. 그때에 발매금지라면 사상적인 것이아니오 노골적인 성욕묘사 로 풍속괴란의 혐의로서엿다. 『쾌락의 일순은 고통의 천년 보다 낫지아니하냐』
하는 돈 판의 말이 어떻게 내 가슴을 뒤흔들어놓앗던고. 카 인의 하나님에게 대한 원망은 이상한 매력을 가지고 내마음 을 고혹하엿다.
나는 톨스토이의 깨끗한 문 학에 맛을잃고 인생의 앞흐면 쓸 쭐쭐하는 문학을 탐독하게 되엿다. 돈판과 함께 인생향락의 술에 취하여서 카인과 함께 하나님을 저주하고 싶엇다. 열한 생각을 가지게되엇습니 내가 크게 진보한것이라고 생각하엿다. 나는 악마주의를 찬 하게 되엇다.
나는 술 먹기를 시작하엿다 길에서나 전차에서나 젊 은 여자를 보면 싫컨 음란한 생각을 품는것을 당연하기색가 하엿다. 내가 예수와 가른침을 배반하고 악마주의의 제자가 될 때에 열락구세의 용기발동기인 나는 성욕의 가 되엇다.

내 깊은 사랑을 알아 하고 가장 깨달은 체하엿다. 이때에 만일 내가 죽어서 무 엇으로 태어난다하면 그것은 잔 나빈것이다. 왜 그런고 하면 그 때에 내 마음 속에는 술과 계 집에 편한 욕심밖에 없엇기때 문에. 그리고 욕심만 잇고 하 나도 채우지를 못하엿으니 반 드시 아귀가 되엇을것이다. 그 러고 잠시도 마음이 편한때가 없고 항상 저주와 불평으로 끓 엇으니 그때 생활이 아말로 지 옥생활이다. 나는 그때에 지 옥과 아귀와 축생의 삼악도에서 수없이 윤회하고 잇엇던것이다. 그때에 내얼굴에서는 순결한 빛 이 스러지고 내 마음에서는 천국 의 평안이 가버렷다. 눈과 같이 희 던 내영혼은 칠과 같이 검게 물이 들어버렷다 일생을 두고 씻더라도 다 깨끗해지지못하리 만치.
나는 날마다 야마사끼군을 대 하엿으나 야마사끼군은 여전히 깨끗한것을 볼때에는 본능적으 로 부끄러운 생각이 나기는 나 면서도 나는 야마사끼가 유치하 고 내가 한칭 높은데로 올라 선것이라고 스스로 위로하고 스 스로 속엿다. 아마 야마사끼군 은 내 혼 속에 악마가 들어 앉은줄을 몰랏을는지 모른다. 아니, 그렇리가 없다. 마음이 먼 저 오는 것은 몸에 나타나는 법이다. 그때 내 얼굴과 행동에서는 반 드시 악마적인 빛과 냄새를 발 하엿을것이다.

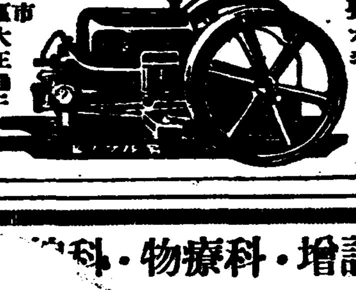
機動發油輕純マルノヒ
驚異的値下斷行
ヒノマル輕油發動機の特徵
値段ノ高イ石油使用ノ必要ナシ
(星號型)
大阪市大正區大正通三
日本內燃機工作所
電話櫻川七九七番

高級 ムーリク靴ーデーム

海外で多年研究し歸朝後苦心創製の純國産品 流納水晶を凌駕する 御試用靴店百貨店に有靴店に限り見本無代進呈す
朝鮮代理店 京城黃金町 渡邊靴原料店
難波靴製作所

化學鋲
實行自然化! 然かも優良廣汎、價格に於て正にそれの中核たるものにして普通品と何等遜色なし 也今や時代の寵兒として一大流行を示し各地大好評を博するに至れり。(見本進呈)
釘・鋲卸商 大阪市南區竹屋町角
照林商店

機動發油石輕ワキト
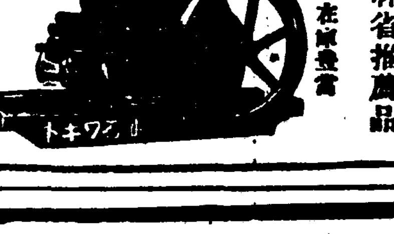
農林省推薦品
(製品型錄進呈) 實下景品付
大阪西區土佐堀一
双葉商會

標準 ーマンハ・ルリド氣空
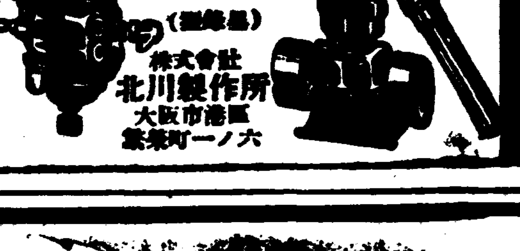
ニューマチツク部品一式 (型錄進呈)
株式會社 北川製作所 大阪市港區 築港町一ノ六
エアーコンプレッサ

增設・物療科・(?)科
各科一般
(?)衆醫院
京城府貫鐵町135 (우미관골목)
電光524 (오이사)

림질 병으로고생하시는분 보내드립니다 京城體府町二丁目一番地 京城保健社

分讓 果樹苗木 京城府外纛島 久次米園藝場

恩給 最大限度 長期分立 取扱은 迅速 確實 用立 ... 京城府授恩町一六〇 鄭商會

男女 淋疾 蔘茸五淋錠

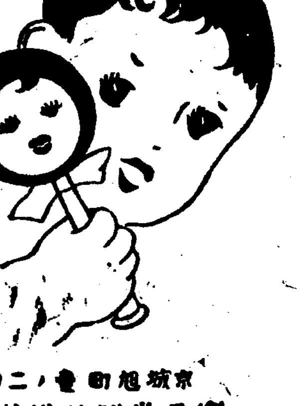
只今부러流行하는 兒孩의 感氣·熱에注意
먹기쉬운 가루藥 かぜのこ (가제노고)

懸賞發表
一等 京城府櫻井町二ノ一八五 村木才弍樣
二等 同榮町二八五 卒新徹樣
三等 熊本市草葉町一五 友枝幸太郎樣
同 京城府櫻井町二ノ一八五 村木才弍樣
同 同初音町一九八 北川治樣
佳作 同榮町二八五 卒新徹樣
同 大阪市西成區玉出中ノ町 大倉田正虎樣
同 同上 京城府初音町一九八 北川治樣
同 同上 勸農町一八五 ...樣

京城旭町四ノ二二 樂天堂製藥株式會社

謹賀新年
新院
黃海線下聖邑前 李應宗 李同文 雜貨 布木 內外
黃海線下土城 運送 及 電州
黃海線下聖邑前 協成精米所 主 文昌奎
黃海線下聖市 元壽山 安周泳 林鐵雄
黃海線下聖邑前 有志 尹鳴善 中華料理 福增園
黃海線下聖市下聖藥院 大崔
義州
義州 松長公立普通學校長
高原
高原米穀統制組合 議員 鄭在舜
高原郡下 金敎弘
高原郡下 土地賣買紹介業 邊用赫

經濟時評

小運送의 今後

虛張運動은 無一利

李健赫

× 昭和五年 [illegible] 運合成立以來 非指定業者인 朝鮮小運送業者는 指定業者인 朝運의 特權에 對한 모든 不利한 條件下에 營業을 繼續하야 오기는 하얏스나 [illegible] 朝運의 特權이 하나씩 늘어갈수록 當局에 陳情하기 非一非再이엇섯다。新年에 入한後도 九日에는 [illegible] 朝鮮運送業擴大에 反對하야 비는 社會大衆의利便과 輸送의 迅速確實을圖한다는 美名下의것이나 그實은 指定業者의 事業擴大에 不過한것이라 고 四百八十餘名의 運送業者들은 二十四日에는 朝鮮運輸同盟會役員會에서

一、指定制度 差別待遇의 即時撤廢

一、小運送業改善法案에 準하야 朝鮮의 民度에 適切한 法令實現

等을 決議하고 當局에 陳情하얏다。

× 이러한 陳情運動에 止치안코 所謂輿論을 喚起한다고 二十四日에는 仙波氏를 請하야 講演會를 열고 氣勢를 올리라고하얏다。그러면 이러한일들이 幹部들의 企圖하는바와가티 一千三百有餘의 非指定業者、十三萬有餘의 從業員과 家族의生活安定을確保하는 全體的利益을 招來할수잇슬것인가를 생각해보아야할것이다。特히 이번講演會는 大金을들인모양으로 이費用은 말할것도업시 同盟役員들의 負擔인것은 다시말할것도 업는바 들은바에 依하면 仙波氏를 年一千圓報酬로 同盟會顧問에 推戴하고서 또 運送關係者等을 모아서 招請하야 講演會를 연것이라는데 이 費用外에도 招待宴會費用等을 合算하면 적지안흔돈을 써버린모양이다。그講演內容이 「運輸總務外 小運送法案의 重大性에 就하야」 서라하얏슴에 不拘코 何等參考될 말이업고 一로부터 十까지 當局과 朝運攻擊에 始終할뿐으로 값비싼 講演會이엇다。그나마 聽講者나 만헛더면 이레저리 對外關係로 氣勢나 올렷겟는데 不過百餘名聚集으로 그나마 實務員給仕들까지 合席한會合이니 그러지도못하얏다 小運送業改善法案이 實施되라는지금은 運合當時보다 못지안케 業者로서는 非常時이다 이런 非常時이니까 講演會를 여는것이 조타고도할수잇스나 돈만히드니 걱정이오 그나마 講演內容이 新味잇고 今後進路를 示한것이라면 効果나 잇겟스나 運合成立以來 七年이나되는 當局의方針을 새삼스럽게 攻擊한다고 어느누가 눈이나 깜작거릴줄 아느냐?

× 다음으로 이번陳情한 內容을 살펴보자 指定制度撤廢를 云云이나 그는運合이 어째되엿스며 當局의 方針이 어듸잇는것을 더퍼노코 떠드는소리밧게 안된다。무엇때문에 指定制度를 撤廢하겟는가? 實現性잇는 소리를하는것이 [illegible] 소리를 떠드는것보다 나을것이다。小運送業改善法은 [illegible] 實現을 期한다하엿스나 이러한 [illegible] 實施되면 朝鮮도 [illegible] 陳情하지안하도 [illegible] 될 性質의 것이다。萬一朝鮮만안한다거던 그때 陳情하야도 늣지안흘것이 아닌가。

× 小運送改善法이 日本內地에서 實現되고 時期는 조흔 래도 朝鮮서도 이에 準한法令이 實現되다는 前提下에 小業者利害關係를 打診해보기로하자 同盟會에서 이法令實現을 運動하는 理由는 同業者를 免許해달라는것인데 問題는 一千三百有餘業者中에 몃%가 더구나 朝鮮人業者中 果然몃사람이나 免許될것인가 [illegible] 만큼 [illegible] 맛지 [illegible] 생각할때 朝鮮人業者는 僅少할 [illegible] 現狀維持 [illegible] 도리혀 [illegible] 못한 [illegible] 當케 될 [illegible] 적지안타。왜그러냐 하면 지금까지는 朝運만 [illegible] 이그만큼더커질것은 明若觀火로 [illegible] 하면 그때야말로 群小業者는 生命線에 致命的打擊을當하는때라고 [illegible] 할수잇지안는가? 이러한 運動에 群小業者의 負擔으로 巨大한 運動費를 씀다는것은 果然得當한 一考를 促해둔다。

林大將大命降下와 財界

財政經濟政策未知數

急激과 쇼化忌避

產業界는 政策發表待

【東京電話同盟】宇垣大將의組閣斷念으로 政局의前途를 憂慮하던 產業界는 林大將에 大命降下의 報로 同大將의 從來의 態度로 想像하야 今後의 政策은 一概로 革新的쇼가 아니라하야 一般의 空氣는 同大將의 組閣에 好感을가지고보고잇는데 林大將의 財政經濟政策과 一般政治問題에 關하야 抱負經綸은 全혀 未知數에 屬하므로 今後 引續되는大藏 商工等 產業關係大臣의 人選과 共히 林內閣今後의 政策發表에 待機의 姿勢를 取하고잇다 產業界는 林內閣에 對한 要望은 產業界의 現勢에 照應하야 合理性을 有한 政策遂行에 잇다 組閣과 共히 걸핏하면 諸政策에 關하야 急激히 맛갓空氣에 流코저하는 此際이므로 林內閣이 此等色彩를 避하기를 期待하고잇다 한다

"尨大豫算實施와 統制經濟强化"

財界는 免치못할것을覺悟

惡性인풀레 回避切望

【東京電話同盟】林大將에 對한 大命降下에 對하야서는 財界는 大體로 無難으로 보고잇다 即宇垣大將의 大命拜辭의 經緯에 照하야 누구에게 大命이 降下하던지 그 財政經濟政策의根底는 不變으로 尨大豫算施行에 伴한 統制的經濟의 濃化는 必然하다고보고잇고 財界로서는 林大將의 出馬에 依한 軍部內閣의 色彩의 强化도이미 覺悟한터로 차라리 林大將의 溫厚한 人格及陸軍大臣當時의 財政經濟에 對한 理解를 期待하고 好感을 가지고잇다 勿論今後의 財政經濟는 軍部의 所謂 庶政一新 積極政策의 方針에 從하야 尨大豫算의 實施와 統制經濟의 强化는 免치 못하겟스나 軍이 聲明한바와 가티 急激한 經濟 變革은 現事態에잇서서 이것을 回避할 方針을 闡明하고잇고 財界는 特히 이點을 重視하며 또 警戒하야 그 惡性인풀레를 憂慮하고잇다 惡性인풀레 回避에 新內閣이 最善의 方途를 取키를 切望하고잇다

農業關係方面에서는

農業國策確立希望

農、商兩省合併反對

【東京電話同盟】林大將의 大命降下에 關하야 農村關係方面에서는 大體如左히 觀測하고잇다 即 林大將에의 大命降下에 依하야 政局의 安定을 熱望하는同時에 組閣에 當하야서는 眞正으로 重大時局을打開할수잇도록 愼重萬全을期하고 特히 現下의 產業界의 情勢에 鑑하야 眞正으로實行力이잇는 農林大臣의 出馬를希望한다 新內閣의 政策綱에의 要望으로서는 廣義國防의 見地로 農山漁村의 過重負擔輕減을 企圖하는 稅制改革案의 斷行을 圖하는同時에 廣田前內閣이 實行치 못하고 그만둔 重要農林國策 地租制度、小作立法의 制定確立을 要望하며 農林、商工兩省의 合併에는 反對意向이며 近日中에 帝農及 中央農林協議會는 農村의 輿論을 代表하야 要望과 意思表示를 하기로되엇다 他方產業組合에서는 林大將에의 大命降下는 豫想대로 大體無難하다 하야 新內閣에는 廣義國防의 見地로 國民生活의 安定을 圖하는同時에 產業組合에의 課稅에 對하야서는 反對의方針을 堅持하고잇다 如何間 此等農村諸團體는 農村의利益伸張의見地로 農林國策의 樹立、實現을希望코잇다 한다

國防充實은必要

其他經費는緩急節約

藏相候補 結城氏談

【東京電話同盟】新內閣의 大藏大臣소리가 놉흔 結城豐太郞氏는 三十日午前興業銀行에서 如左히말하얏다 新內閣의 大藏大臣에 누가될지는모르[illegible] 緩急을 重要計하야 境遇에 依하야는 經費의 節約繰延等을行함도 必要하다 또 稅制整理案으로서도 國民生活及 財界等에 對하야 安心하도록 改하여야한다

法貨水準維持難

佛銀割引利率一擧二分引上

【巴里同盟發】二十九日午後四時放送 佛國國立銀行은 二十八日公定割引率을 現行二分으로부터 一擧四分으로 引上한다는 旨를 發表하엿다。佛蘭西銀行은 昨年의 法貨平價切下에 當하야 割引利率을 現行二分으로 引下하엿는데 今回突然一擧에 二分을 引上하야 四分으로하게되엇슴은 極히 注目되는데 今回의 決定을 取하게된事情에 對하야 傳하는바를듯건대 最近佛國國債는 益益激增하야 百億法을 突破하게되어 莫不得已外債를 求할수밧게업시되어 英國에 對하야 借款가잇서 法貨擁護手段으로 今回의 決定을 보게된것이라고한다

法貨再切下說

佛政府局否定

法貨의 水準維持가 困難視됨에 따라 佛國政府는 法貨를限定率까지 再切下할것이라는說이 流布되고잇는데에 對하야 政府當局은 法貨再切下說은 全혀 空想에 不過하다고 이를 否定하엿다。

朝鐵咸北線

獨立經營?

한 朝鮮咸北線問題는 [illegible] 朝鐵에서는 이問題外에 忠北線 延長兼自動車問題로 近間重役會를 [illegible] 가잇서 朝鮮鐵道는 勿論 鐵道局 日鐵、三菱、殖產局에서 研究中인데 最近咸北線을 朝鮮鐵道로부터 分離케하야 新會社를組織하고 이에三菱、日鐵의二資本의共同出資를求하야 茂山開發에適應한咸北線改修를行할 計劃이進行되고잇다 드래도 咸北線을局鐵에서 買收한다드래도 改修後의 運賃問題는 製鐵所의 要求에合致할與否가問題이오 朝鐵로서 分離하야 三者共同出資로할時는 諸般의 問題가 잘 進行하겟고 輸送問題도 이러케 進行되면 理想的으로보이기때문이다

硫安公定價

大體四圓가령

組合側의算定基礎

【大阪】硫安肥料製造業組合에서는 二十六日新大阪호텔에 參與會를開催하고 商工省에 提示할 今年度(十二年七月까지)公定價格算出에 關하야協議한結果過去十一年間의硫安、過燐酸、豆粕等의諸肥料、米、小麥、繭、生絲等의重要農產物及一般商品의各物價指數平均과 諸外國의硫安、國內販賣價格、또는國內硫安生產費等에基하야 公定價格을算出하기로되어 來二月五日 東京에서 開催할理事會에서 同價格을決定하기로되엇는데 物價와賃銀의 昻騰傾向의現狀에鑑하야 右公定價格은舊組合의 建價十貫臥三圓五十錢을 相當히上廻하야 大體四圓가량이될것으로보이는바 이리해서는重要肥料統制法施行趣旨에 反하게되므로 政府當局의 今後態度如何는 매우注目되고잇다

白金三十圓肉迫

金價는買上價一圓上廻

買上價引上을豫想

二十九日 東京市中의 金塊市勢는 賣十四圓二十錢 買十三圓八十錢 買(普通)十三圓七十錢으로 賣買各二十錢의 昻進을 告하게되어 日銀買上價를 一圓上廻하는珍貴한場面을 보이게되엇스며 白金은 賣買價共히 二圓暴騰하야 三十圓大臺에 肉迫하게되엇다고한다 그런데 이와가티 金價가逐日 蹶騰하는 一方으로는 鈙金塊高도 업는바아니나 金買上價引上必至를豫想한 假需要의 激增에依하는바 만타는것도 看過치못할일이다。그런데 三十日京城市中價는 買十三圓五十錢、

肥統法施行

二月下旬豫定

重要肥料統制法의 朝鮮施行은 渡東中인 山澤總督府審議室事務官、雄井商工課長이 折衝中인데 折衝中 政變에 逢着하야 交涉이 遲延된때문에 그施行은 目下 二月下旬으로되리라한다。

한달동안入超

一億一千萬圓

對外貿易槪算

【東京電話同盟】大藏省發表=一月下旬對外貿易槪算調는 如左하다 (單位千圓)

輸出	一二二、九一九
輸入	一四一、四六八
合計	二五四、三八七
入超	一八、五四九
一月以後入超累計	一一〇、六九六

會社總會一束

▲朝鮮製鍊(八分配可決) 朝鮮製鍊會社에서는 三十日午前十一時부터 京城府民館에서 第四回定時株主總會를 開催하고 利益金處分案(五分增配已八分)을 如左히可決하고 任期滿了인 監査役三名은 再選重任하엿다

當期純益金	二二〇、八七八圓
前期繰越金	八、〇〇五圓
合計	二二八、八八三圓
其中	
法定積立金	一〇、〇〇〇
株主配當金(年八分)	一〇〇、〇〇〇
役員賞與	七、〇〇〇
後期繰越金	一一、八八三

▲證券金融(七分五厘可決) 朝鮮證券金融會社에서는 三十日午後一時부터 朝取樓上에서 第十期定時總會를 開催하고 一、號十期營業報告、決算書類承認 一、同利益金處分案(七分五厘配當)을 附議可決하얏는데 利益金處分은 如左하다

當期純益	二六、五二二圓
前期繰越	五、八九〇
合計	三二、四一二
法定積立金	一、四〇〇
別途積立金	五、[illegible]
從員賞與	八〇〇
配當(七分五厘)	一八、七五〇
後期繰越	六、四六二

○朝運重役會=朝鮮運送에서는 二十九日午後三時半부터 定例重役會를開催하고 二十八日東京에서 歸任한 河合專務로부터 朝鮮米의 特約輸送에關한 報告가잇고 諸種事務協議를하얏다고

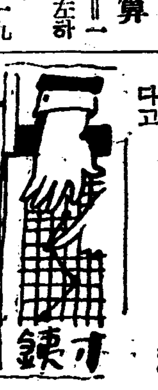

寸鐵

○ 宇垣大將은 잇그러지고 林大將에게 大命降下

○ 朝鮮財界의 宇垣部下들이 대단히 섭섭해하는모양

○ 全朝鮮고무靴의 共通統制를 斷行키로 決定하얏다고

○ 統制强化에 놋아나는것은 小規模工場일것은 斷言不要

○ 殖銀의純益은 百八十六萬圓 果然 殖銀王國이군 그러나 朝鮮米의純益 九百四十九萬圓에比하면 遜色

○ 殖銀은九·配나 朝鐵은 全部를 社內保留로無配

株式

政局安定 反撥

今日의市勢(三十日)

前場昻騰 林銑十郞大將이 後繼內閣의大命降下하얏스므로 어떤方面에서는 急進的革新政策、統制强化를豫想코 悲觀하는편도잇섯스나 그것은 今後에關하는問題이오 爲先 林大將의組閣은 軍部의 絶對支持로順調로 進行될것이豫想되므로 政局安定豫想에 人氣安定되고 外電의 一齊高는 世界景氣의 今後를如實히 말하고잇서 場面은 好轉하야 少堅裡에 寄付되엇는데 軍需株를中心한諸株의暴騰은 餘外의株에도 飛火하고이리하야 諸株昻騰의 支援이되어 東新大新等主力株도 强調를보여 東新百五十四圓臺大新九十二圓臺를回復하야 强調裡에 大引하고後場은土曜로 例付이엇다

政局安定好感

林大將에의 大命降下로 軍部의 支持가 確實케되어 組閣에는 아모支障이 豫想되지 아니하므로 林內閣의 政綱政策其他는 今後의 問題로하고 오래동안繼續되든 政局의 不安이爲先解消되어 政局은安定하게되엇스므로 市場은 人氣安定과함께 寄付부터 堅調를보엿스나 主力株에는 그다지 買氣가 集中되지 안헛다 이것이 船舶石油株等을中心으로 其他軍需에 關係잇는諸株가 一齊暴騰을演出하고 其他紡織人絹、鐵鑛株等諸株가 一齊昻騰함에따라 東新도百五十四圓臺를回復하게되엇다。林內閣의 政策은 아직도不明하리라 今後多의 波瀾曲折은 잇슬지모르되 國防充實을 中心으로한 新內閣의 國策은 오히려 一層强化될것이며 따라서 國防費中心의 尨大豫算에는 少毫의 變改가업[illegible]

[illegible] 昭和人絹이 一圓二十錢高로四一、二 東邦人造가 九十錢高로三四、五 人造毛가 四十錢高로一七、五이엇다。

스릴株또躍騰

스릴株가 再昨二十八日아츰에 九十一弗臺로 躍進하엿다하엿든바 昨二十九日에는다시 九十四弗二分으로 奔騰하고 工業株、鐵道株等도 모다 一齊高를보여 米國의 黃金時代의面目을 躍進하게보이고잇거니와 이[illegible]

市場隨感

株 ……宇垣大將을絶對反對한 軍部가 林大將은 全的支持 ◀이로써組閣은 念慮업스려니와 不安이完全히 解消되엇다고하기는 尙早 ◀벌서부터 軍需株는 爆發하고 軍需株의八寸格도 擡頭하니 이로써 今後政策을 暗示하고잇는듯 ◀藏相의누구를 물어 무엇하리오마는 [illegible] 人物問題는아니나다 [illegible] 名首相 名藏相? ◀이것은그만두고 물건너 米國景氣가어떠지 좀들며보자 東新도 이와가티 갈가?

米 ……天下의衆望이 업지안코마는 宇垣大將의 組閣은畢竟 流產되고 林大將에게로 大命이 降下되엿다 軍部의反對가 업는만큼 林內閣의 組織은無難 ◀宇垣內閣이되든 林內閣이 되든 米價政策이 變치안흘것만큼事實이므로 今後各地米價의 反撥은政局安定을意味하며 ◀尨大豫算은 議會의 解散을 무려도 [illegible] 無疑의實行 ◀新四月限이上朝로 發會되면서 그러지 엇二十一圓臺를 突破할 모양이 [illegible] 買方도

軍需株中心暴騰

[illegible] 待로 一般安心의 態度이다。이리하야 諸株가 回復氣運을 보이게될것은 거의 確實하나 諸株의 行性은 今後參差 顯著하게될것을豫想하여야할것이오 財政政策의如何로는 一大波瀾이 잇슬지도모르므로 警戒不急함에 行動할必要가잇슬가한다

[illegible] 軍需株의 今期見込은 [illegible] 스틸株와가티 大活況을보이는 外業績은 如何한가 去二十六日에 發表한바에依하면 優先株配當은 一弗七十五仙이며 一九三六年第四期의 純益은 二千六十五萬一千弗이라고한다 이것을二九三六年第三期의 一千三百六十三萬六千弗에 比하면 七百一萬五千弗의增收 一九三五年第四期의 一千五百二十二萬五千弗에比[illegible]

今日財界 三十日

◆米	今日止	比前日(單位錢)
仁川期米 先限	[illegible]	[illegible]
大阪期米 先限	[illegible]	[illegible]
㊂三等米 一石	[illegible]	[illegible]
京城一等白米百키로	[illegible]	不變
正租(仁川)一等	[illegible]	[illegible]
一斤價三等	[illegible]	[illegible]

◆株	今日止	比前日(單位錢)
朝新	[illegible]	[illegible]
東新	[illegible]	[illegible]
日產	[illegible]	[illegible]
◆商品(先限單位圓)		
大阪綿絲	[illegible]	[illegible]
大阪棉花	[illegible]	[illegible]
大阪人絹	[illegible]	[illegible]
大阪砂糖	[illegible]	[illegible]

國債不勢

前途念慮

▲東京【東京同盟電話】政局은 多少 安定模樣이되엇스나 公債增加 惡性인풀레念慮도잇서 買氣缺乏하야 月末關係로 小口買方의 處分이 輻輳하야 一、二回四分五厘乃至十錢低이오 五分利도 氣重하고 佛貨도 十五錢下押하엿다 實物도 二十六年三分半은 賣出價格을 下廻하야 情勢不好이며 米貨는 有力한 買物이잇고 이에 對하야 山一이 買進하엿스나 六分半二圓七十錢 五分半二圓二十錢에 低落하엿다

▲甲五分利 一〇〇、三五 ▲一回四分 一〇〇、七〇 ▲二回四分 一〇一、〇五 ▲佛貨 一九六、一〇

▲大阪 ▲甲五分利 一〇〇、三五 ▲第三五分 一〇一、〇五 ▲一回四分 一〇一、〇五 ▲二回四分 一〇一、〇五 ▲佛貨 一九六、一五 ▲滿洲公債 一〇〇、二五 [illegible]

朝鮮製鍊二回拂込

朝鮮製鍊의 拂込徵收는 關係方面에는 未拂込의 一齊徵收說이 잇섯스나 同社에서는 三月上旬十二圓五十錢拂込을 徵收하고잇서서 今秋頃第三回拂込豫定이라고한다

新甫發會豫想

二十丁內外?

來二月一日에 發會될 新甫四月限은 依例히 上鞘일것은 事實인데 昨年同期의 新甫發會는 二十九圓二十錢으로 中限에 比하야 十一丁上鞘이엇슴을보아 本年도 此程度로 發會될것을 足히 豫想할수잇스나 그런데 本[illegible] 이니만큼 先限에 그다지 買氣가集中되지안흘것으로 보여新甫는 二十錢가량의 上鞘가豫想되고잇다 今前場主要賣買는如左하다

▲賣方 台灣側 地場朝鮮

▲買方 朝鮮側 三已側

期米

平穩裡에 納會

前場反撥 [illegible] 九十一錢止와共히 [illegible] 今朝에入하야 阪地初付二十一圓九十九錢으로 入하야 十三丁高로 [illegible] 三十圓四十錢엿다가 十錢二三錢高로 [illegible] 反撥하야 阪地二十二圓十五錢까지 [illegible] 五十七錢까지 [illegible] 各店의月末利食은 一部 地場筋의防賣로 八錢五十錢으로 五十五錢에 納會되고 後場은 受渡로休會이엇다

組閣은無難!

米價는如何?

[illegible] 宇垣大將의 組閣은 畢竟流產되고 二十九日正午頃에 大命을 拜辭하고 昨夜林銑大將이 後繼內閣組織을 拜受하엿다 要컨대林內閣의 組織은 無難할것으로 豫測하는바인데 實로 同內閣이 組織되다면 前內閣의 旣定方針인 尨大한豫算도 議會의 解散을 할지라도 通過될것을 足히 豫期할수잇스며 떨아서 軍民兩側에 好影響을 與하게될것임으로 米價政策에도 生產者를 救濟하려할것은事實이다 그럼으로 林大將의組閣이完了된後에는 株米兩界를通하야買人氣旺盛하야 어느程度까지의反撥을 告하기 十常八九일것이다 그러고 此의好感을受하는 農家의態度는 又一層鞏固하야 高米價를見하기外에는 絶對賣放치안코 平均賣의方針을取할것임으로 앞으로의 米價는 深入落을許하지안흘것만은 事實일것이다

堂島前場情報

竹村의四節以降의 積極買가 注目되고잇는데 石井을 背景으로하고잇는 것만큼 今後의 擴大를 注目하고잇다 田中眞은 最近 매우硬化하야 廣瀨의 買는同人의 買玉이包含되어잇다고하다 四月限은 格付改正金利倉敷料等을 加算하면 三十五錢程度의 上鞘는 當然하나 淸算本位의 春米時代이니만큼 先限에 그다지 買氣가集中되지안흘것으로 보여新甫는 二十錢가량의 上鞘가豫想되고잇다今前場主要賣買는如左하다

正米

賣買不振

伸惱

京城少低 期米高로 人氣는 頑强하나 賣行不振으로 買物이 不添하야 十錢低이되엇다 ㊀三等三〇、三〇 四等三〇、〇〇 一等白米三二、〇〇

仁川少弛 正租는 品薄으로 釜高이며 一方期米도 强調를示하나 日本內地不買로 高人氣의比로는 取引은 不振하야 자못 閑散場面을 示하고잇다 ㊀三等三〇、三〇 四等三〇、〇〇 一等白米三二、五〇

大邱硬化

[illegible] 低價鈍이 [illegible] 保合狀態이나 米高로 [illegible] 硬化 [illegible] 一等白米 [illegible]

群山堅

產地情勢에는 變化가업시 强調를 持續하고잇는데 期米反撥을 보고 氣配하다 五錢硬化하엿스나 日本內地人注不振으로 賣買는 極히적다 ㊀三等三〇、五〇 四等三〇、〇〇 一等白米[illegible]

木浦續進

休日을 압두고 加하야 當用買物이 조금식잇는데 期米高를보고 市勢는 다시 十錢續騰을 告하엿다 ㊀三等三〇、〇〇 一等白米[illegible]

趙俊鎬取引店
仁川海岸町三丁目

柳來恒取引店

金銀[illegible]
京城府鍾路二丁目[illegible]
(鍾路鮮銀)
電話光化門二八一七番

海外經濟 三十日

銀行券 ◆朝鮮銀行券 ◆日本銀行券

[illegible]

手形交換·金利 ◆京城手形交換高

[illegible]

對外爲替

[illegible]

大豆油粕·麥粉 ◆阪神豆粕 ◆阪神豆油 ◆日本麥粉市勢

[illegible]

◆東京金利 ◆大阪金利

[illegible]

金銀價 ◆東京金銀價 ◆京城市中金銀價

[illegible]

正米 ◆京城正米 ◆仁川正米

[illegible]

正租 ◆大阪正米標準價 ◆大阪市中在米高

[illegible]

雜穀 ◆京城雜穀 ◆仁川雜穀

[illegible]

綿絲布 ◆京城綿絲布市勢

[illegible]

本絹交織人絹 ◆京城絹布 ◆大連特產市場

[illegible]

滿洲商況

[illegible]

株式 ◆朝取短期 ◆短期主要株取組 ◆算定代引日步 ◆朝取短期賣買高

株名				
朝取	[illegible]	[illegible]	[illegible]	[illegible]
朝新	[illegible]	[illegible]	[illegible]	[illegible]
鍾新	[illegible]	[illegible]	[illegible]	[illegible]
大新	[illegible]	[illegible]	[illegible]	[illegible]
東新	[illegible]	[illegible]	[illegible]	[illegible]
日產	[illegible]	[illegible]	[illegible]	[illegible]
同新	[illegible]	[illegible]	[illegible]	[illegible]
帝人	[illegible]	[illegible]	[illegible]	[illegible]
鋼管	[illegible]	[illegible]	[illegible]	[illegible]
日魯	[illegible]	[illegible]	[illegible]	[illegible]
拓新	[illegible]	[illegible]	[illegible]	[illegible]
北紙	[illegible]	[illegible]	[illegible]	[illegible]
朝石	[illegible]	[illegible]	[illegible]	[illegible]
日鑛	[illegible]	[illegible]	[illegible]	[illegible]
同新	[illegible]	[illegible]	[illegible]	[illegible]
商船新	[illegible]	[illegible]	[illegible]	[illegible]
日曹	[illegible]	[illegible]	[illegible]	[illegible]

合計 八、七五〇 累計 七五、二一〇

◆大阪短期 ◆大阪短期氣配 ◆大阪短期取組 ◆大阪長期 ◆東京短期 ◆東京短期賣組 ◆東京現株

[illegible]

期米 ◆朝取期米 ◆朝取期米賣買高 ◆東京期米 ◆大阪期米取組 ◆日本各地期米 ◆大阪期米 ◆木浦期米 ◆群山期米 ◆釜山期米 ◆大邱期米

[illegible]

綿絲 ◆大阪綿絲 / 棉花 ◆大阪棉花 / 人絹 ◆各地人絹 ◆大阪人絹現物 / 生絲 ◆橫濱生絲

[illegible]